OVEJA NEGRA

ENE / FEB 2022 / Nº 32

SÉ DIFERENTE

ENRIQUE DE LA MADRID

"ESTOY OBSESIONADO EN GENERAR UNA VISIÓN DE PAÍS INCLUYENTE, DE ECONOMÍA CRECIENTE Y DE JUSTICIA".

THE NEW YORK TIMES CRISIS EN REINO UNIDO: ANDRÉS & JOHNSON

Foto: Eric O. Cavazos

RANGE ROVER EVOQUE 2022

DESDE $16,214.00 MXN MENSUALES*

ABOVE & BEYOND

El mejor momento del año para comprar tu Land Rover es ahora. Aprovecha y llévate un Range Rover Evoque 2022 con mensualidades desde $16,214.00 MXN. Aprovecha y estrena uno de los vehículos más aventureros y todoterreno que tenemos para ti.

5 AÑOS LAND ROVER CARE PLAN DE MANTENIMIENTO

Jaguar Land Rover Mérida
Prolongación Paseo Montejo No. 300 por calle 1B Colonia Gonzalo Guerrero. C.P. 97118.
T. (999) 948 08 00

landrover.com.mx

/ landrover

***Mensualidad $16,214.00 MXN** más IVA. *Datos informativos para el modelo **Range Rover Evoque S 360PS** modelo 2022, precio promedio de **$1,147,565.00 MXN** impuestos incluidos. **CAT informativo del 11.5%** sin IVA calculado al 1 de noviembre 2021 a un **plazo de 60 meses, con enganche del 35%** o **$401,647.00 MXN** y **comisión por apertura del 0%**, con una **tasa anual sin IVA del 10.99%. Producto emitido por BBVA Bancomer S.A, Institución de Banca Multiple. Grupo Financiero BBVA Bancomer Av. Paseo de la Reforma 510, Col. Juarez, CDMX**. Para fines informativos y de comparación. Requiere seguro de vida y daños (necesarios para la contratación del crédito). Aplican restricciones, sujeto a cambios sin previo aviso. Financiamiento sujeto a estudio y aprobación de crédito aplicable únicamente para personas físicas. Vigencia de la promoción hasta el 30 de noviembre 2021 o agotar existencias. No aplica con otras promociones. Este anuncio es una referencia publicitaria. Las especificaciones de los vehículos pueden variar de acuerdo a las versiones disponibles. Para mayores informes de planes de financiamiento y modalidades de crédito, así como términos y condiciones de esta promoción, consulta en www.landrover.com.mx o visita a tu distribuidor autorizado LAND ROVER más cercano. El plan Land Rover Care es válido durante los primeros 5 años (limitado a 5 mantenimientos básicos) o 70,000 kilómetros para vehículos con motores a gasolina 2 litros turbo cargados o 130,000 kilómetros para vehículos con motores a gasolina V6 y V8 sobrealimentados. Las revisiones deben ser realizadas en intervalo de 1 año o 13,000 kilómetros, lo que ocurra primero, para vehículos con motor a gasolina V6 y V8 sobrealimentados con tolerancia de 1 mes o 1,000 kilómetros entre las revisiones. La no realización de las revisiones dentro de los plazos establecidos por Jaguar así como servicios realizados en concesionarios no autorizados por Jaguar Land Rover México puede llevar a la cancelación del plan denominado Land Rover Care.

SÉ LAS MANOS.
SÉ EL TELAR.

HOTEL XCARET ARTE

LA EXPERIENCIA DE VIVIR
EL ARTE MEXICANO

ALL-FUN INCLUSIVE®

ACCESO ILIMITADO A LOS PARQUES DE GRUPO XCARET, EXPERIENCIAS GASTRONÓMICAS Y TRANSPORTACIÓN REDONDA AL AEROPUERTO

DESCUBRE NUESTRO NUEVO HOTEL

SOLO ADULTOS • CANCÚN - RIVIERA MAYA • HOTELXCARETARTE.COM

YO, RODRIGO PADILLA

ME MANIFIESTO OVEJA NEGRA **por no encontrar un motivo por ¡no serlo!**

Apasionado del mar, del viento… de navegar. De la libertad de ser como quiero ser y hacer lo que me gusta y disfruto hacer...

No tengo pretensiones sociales, ni sentimentales, mucho menos territoriales... aunque sí personales y profesionales... por hacer lo que quiero y me apasiona.

Pertenezco a la tribu, en peligro de extinción, del marketing de la vieja guardia contemporánea, de la publicidad creativa, de la construcción de marcas relevantes y trascendentes. Pertenezco a una generación que, con sobrada razón, subvalora a una generación constructivista, aunque nos tengan a mal llamar la Generación X. Una generación de creadores, de creativos, de líderes de opinión, que hasta el día de hoy influimos en esa generación de esos sí mal llamados "influencers".

Me MANIFIESTO OVEJA NEGRA **por no seguir esa tendencia de moda de comunicación destructiva, falsa, superficial, carente de sustancia con una desmesurada egolatría por la que se han perdido millones de dólares,** por y para nada. ESA TENDENCIA QUE OTORGA UN FALSO VALOR A QUIEN, EN OCASIONES INCLUSO, CARECE DE VALORES PRIMARIOS.

Gusto de contar historias, desde la perspectiva que me da ser una OVEJA NEGRA. Lo importante es el contenido, la sustancia, la opinión y no tanto el canal. **Abogo por la libertad de expresión responsable, por la credibilidad, por un liderazgo de opinión** y por la innovación tecnológica a nuestro alcance para generar un impacto positivo en todo lo que se deba y tenga que comunicar.

Me manifiesto OVEJA NEGRA y TERCA por argumentar y discutir intentando convencer. Por apostar abiertamente a generar valor a la comunicación, a las ¡¡marcas!! como misión que se debe a una sociedad en todos sus prismas. ¡SOY OVEJA NEGRA!

OVEJA NEGRA

2 - MÍ MANIFIESTO
YO, RODRIGO PADILLA
4 - LOBO ESTEPARIO, Fernando Martí
5 - OVEJA CHAMANA,
Azucena Martínez
7 - THE NEW YORK TIMES
11 - SUCEDIÓ EN NUESTRAS NARICES
12 - ZOOM, Historias por contar
14 - SALUD
17 - YOGA
21 - FRASES QUE MATAN
24 - CELEBRACIONES
28 - EN LA CAMA, Dina Barrera
29 - HABLANDO AL CHILE,
Chef Ricardo Muñoz Zurita
31 - PLACERES CULPOSOS,
Mariana Orea
32 - VINO SIN COMPLEJOS:
DON AMADO RÚSTICO
34 - **BODEGA EL CIELO**
38 - LANA
42 - TURISMO
45 - PORTADA: **ENRIQUE DE LA MADRID**
53 - OVEJA VERDE
54 - DICCIONARIO
55 - MEME: **ELON MUSK**
56 - OVEJA DESCARRIADA

PÁG. 32

OVEJA NEGRA es una publicación de Editorial Oveja Negra SA de CV, con domicilio en Reno 49, SM 20, Cancún, Q. Roo, CP 77500. Registro número tal 05281352800-102 al uso exclusivo del título, del Instituto Nacional del Derecho de Autor, de fecha 04-2018. Certificado de licitud de título y de contenido, de la dirección de la Calificadora de Publicaciones y Revistas Ilustradas (En Tramite) . Impreso en Grupo Regio. TODOS LOS DERECHOS RESERVADOS.de Publicaciones

FERNANDO MARTÍ

Foto: Víctor Ávalos

EL CUMPLEAÑERO

Una buena pregunta para empezar el año: ¿Qué hacemos con Luis Echeverría?

EN 1974 TUVO LA VISIÓN, O EL TINO, O LA GRAN OCURRENCIA DE CREAR EL ESTADO DE QUINTANA ROO, ASÍ QUE SU NOMBRE DEBERÍA ESTAR INSCRITO EN EL MURO DEL CONGRESO, ALGUNA ESTATUA PERDIDA DEBERÍA PERPETUAR SU ESTAMPA, ALGUNA CALLE OSCURA PODRÍA HONRAR SU MEMORIA.

Pero nanay. En el panteón de los héroes nacionales, Echeverría quedó del lado de los malos, incluso de los peores, como presunto **autor intelectual de Tlatelolco, del Jueves de Corpus, de la guerra sucia, de la devaluación y del populismo (ni el Innombrable acumula tantos méritos).**

Así que nos quedamos sin progenitor, como antes nos quedamos sin abuelo, porque Don Porfirio, creador del Territorio Federal, también está expulsado del santoral cívico.

La historia puede ser perversa. Este 17 de enero, **Echeverría ingresó a un selecto club:** el medio millón de personas, a nivel mundial, que ha cumplido 100 años de edad (!!!) Pero **en Quintana Roo, su mejor obra de gobierno, nadie le cantó Las mañanitas.**

AZUCENA MARTÍNEZ

FUERTES COMIENZOS

"Cada quién vive en el universo que es capaz de imaginar"... Así que es momento de ocupar este inicio de año para darle forma a nuestros sueños.

Es muy importante que este nuevo comienzo sea para transformar la manera de hacer las cosas para obtener resultados diferentes.

EMPEZAMOS, PUES, POR HACERNOS RESPONSABLE DE NUESTRAS RELACIONES, EMPLEANDO CON ÉSTAS UNA ENERGÍA DE TRANSFORMACIÓN. ELEGIR EL AMOR EN TODAS NUESTRAS EXPERIENCIAS.

Transformando **el miedo por amor,** por ejemplo, tendremos relaciones más sanas y placenteras. Abrir el corazón, abrir la mente, abrirnos al cambio, abrirnos al presente, abrirnos al perdón...

Y como todo es cuántico, tendremos que empezar un trabajo interno en ese sentido, transmutando con amor, con luz para conseguir un gran comienzo.

RESETEO:
"Yo soy apertura.
"Yo soy amor incondicional.
"Yo soy salud.
"Yo soy paz"...

MARÍA DOLORES®
BY EDGAR NÚÑEZ

ATELIER·ESTUDIO®
PLAYA MUJERES

UN RECORRIDO POR EL MÉXICO CONTEMPORÁNEO QUE COBRA VIDA A TRAVÉS DE INGREDIENTES ANCESTRALES

MARÍA DOLORES BY EDGAR NÚÑEZ ES EL LUGAR DONDE NUESTRA RICA CULTURA SE ENVUELVE EN LA CONTEMPORANEIDAD DEL RENOMBRADO **CHEF EDGAR NÚÑE**Z CON LA CONSIGNA DE TRANSMITIR EL AMOR POR MÉXICO Y SUS RAÍCES A TRAVÉS DE PLATILLOS VERDADERAMENTE AUTÉNTICOS.

VEN A DISFRUTAR UNA MEZCLA DE SABORES E HISTORIAS CON EL **TOQUE CONTEMPORÁNEO** DE **AUTÉNTICA COCINA MEXICANA DE AUTOR**, UN ESPECIAL DELEITE A TU PALADAR Y ESPÍRITU.

RESERVACIONES TEL. (998) 500 4848 | **WWW.MARIA-DOLORES.COM.MX**

CONDOMINIO PLAYA MUJERES SM-3 M-1 L-13 RTH-4, ZONA CONTINENTAL ISLA MUJERES, Q. ROO, MÉXICO, C.P. 77400.

The New York Times

POR: TARA PARKER-POPE

ENTRENA TU CEREBRO Y COME SALUDABLE

Foto: Brian Rea para The New York Times.

Puede parecer un consejo sorprendente, pero **cada vez hay + estudios que sugieren que las dietas no funcionan.** LA RESTRICCIÓN DE ALIMENTOS SOLO HACE QUE SE QUIERA COMER MÁS. Y a largo plazo, las dietas activan las defensas de supervivencia del organismo, ralentizan el metabolismo y dificultan aún más la pérdida de peso en el futuro.

¿CUÁL ES LA ALTERNATIVA?

Una serie de técnicas que fomentan la conciencia plena de cómo comemos, **la aceptación relacionada con los alimentos que queremos comer y los ejercicios de alimentación intuitiva pueden utilizarse para sofocar los antojos y remodelar nuestros hábitos** de

Photo Illustration by Andrew B. Myers for The New York Times.

alimentación, es lo que investigadores llaman la ciencia del cerebro.

"Los paradigmas en torno a la fuerza de voluntad no funcionan", afirma Judson Brewer, profesor asociado de ciencias sociales y del comportamiento en la Escuela de Salud Pública de la Universidad de Brown, que ha estudiado las prácticas de alimentación consciente. "Hay que empezar por saber cómo funciona la mente".

CÓMO SE FORMAN LOS HÁBITOS ALIMENTICIOS

Judson Brewer, también psiquiatra en adicciones, ha probado una serie de prácticas de atención o conciencia plena para ayudar a las personas a dejar de fumar, disminuir la ansiedad y reducir la alimentación emocional.

Brewer señala que los comportamientos alimenticios, como picar papas fritas distraídamente o darse un atracón de postre, suelen ser el resultado de bucles de hábitos que se refuerzan con el tiempo, los cuales pueden formarse a partir de experiencias buenas y malas, y podemos desarrollarlos cuando estamos aburridos, enfadados, estresados, cansados, lo complicado es que cuanto más automáticos se vuelven, ni siquiera estás eligiendo conscientemente estas acciones.

Brewer explicó que si se comprenden los hábitos y los factores que los desencadenan, se puede ayudar a romper el control que ejercen actualizando el cerebro con nueva información.

Asimismo, los ejercicios de atención plena, que te obligan a reducir la velocidad y pensar en cómo y por qué comes, pueden enseñar a tu cerebro que un alimento que te hace sentir bien no te hace sentir tan bien como recordabas. Practicar la atención plena cada vez que se busca un alimento o se decide comerlo puede interrumpir el bucle del hábito.

***Leer texto completo:**

https://nl.nytimes.com/f/a/zVFuvCFJLZjI

The New York Times

Por: Mark Landler

Monarquía y Gobierno, crisis simultáneas en RU

Primer ministro del Reino Unido, Boris Johnson. Crédito//:Jessica Taylor/Parlamento británico vía Reuters.

A lo largo de la historia, una de las instituciones brindaba estabilidad en tiempos tumultuosos. Esa no es una opción ahora que el príncipe Andrés y Boris Johnson enfrentan acusaciones perturbadoras.

Cuando el primer ministro británico, Boris Johnson, fue hospitalizado con covid en abril de 2020, el alarmante boletín de prensa llegó poco después de un mensaje televisado de la reina Isabel II en el que tranquilizaba al pueblo diciendo que **luego de que la pandemia amainara "volveremos a encontrarnos".**

Las palabras de la reina, ayudaron a anclar al país durante los días de inquietud que siguieron. NO ERA LA PRIMERA VEZ QUE LA MONARQUÍA ACTUABA COMO UNA FUERZA ESTABILIZADORA PARA EL GOBIERNO DURANTE SUCESOS TUMULTUOSOS.

No obstante, estas 2 grandiosas instituciones británicas se sumieron al mismo tiempo en la crisis. En un sólo día, Johnson admitió haber asistido a una fiesta en un jardín poco después de haberse recuperado del virus, algo que violaba las reglas de confinamiento y desató un coro de voces pidiendo su renuncia.

Horas después, un juez federal en Manhattan rechazó una petición del segundo hijo de la reina, el príncipe

Príncipe Andrés. Crédito//: Tribunal de distrito de EU para el distrito sur de Nueva York.

Andrés, PARA DESESTIMAR UNA DEMANDA DE ABUSO SEXUAL EN SU CONTRA.

Aunque estos casos versan sobre temas claramente distintos, ambos son protagonizados por hombres en la mira a causa de su comportamiento, lo que plantea viejas cuestiones de clase, derecho y doble rasero.

Lo que ambos casos tienen en común, dicen los críticos, es una FALTA DE RENDICIÓN DE CUENTAS POR PARTE DE AMBOS PROTAGONISTAS.

Johnson, al disculparse por la fiesta, reconoció la indignación que sentiría el público "al pensar que en la misma Downing Street, las personas que hacen las reglas no siguen las reglas adecuadamente". Pero insistió que la reunión era un "evento de trabajo", al que asistió por solo 25 minutos.

Andrés no ha comentado sobre su revés judicial. Pero él y **sus abogados han maniobrado para no tener que enfrentar las acusaciones** de Giuffre en un juicio, quien alega que él la violó cuando ella era adolescente. Andrés niega rotundamente el cargo y ha dicho que no recuerda haber conocido a Giuffre.

El anuncio del palacio de Buckingham de que retiraría los títulos y el tratamiento de "Su Alteza Real" a Andrés, sugiere que NO HAY UN CAMINO PARA REACOMODARLO EN LA REALEZA. ES EL TIPO DE MEDIDA DESPIADADA QUE LOS LEGISLADORES DEL PARTIDO CONSERVADOR AÚN NO TOMAN CONTRA JOHNSON, a pesar de la frustración que sienten a causa de él.

Y es que "A la mayoría de la gente no le interesa la política, y tantos otros temas que emocionan a los comentaristas políticos. Pero esto es distinto. Hay tanta gente que no pudo ver a sus parientes ancianos, enfermos o moribundos durante este periodo", **advirtió Vernon Bogdanor, profesor de gobierno en el King's College de Londres.**

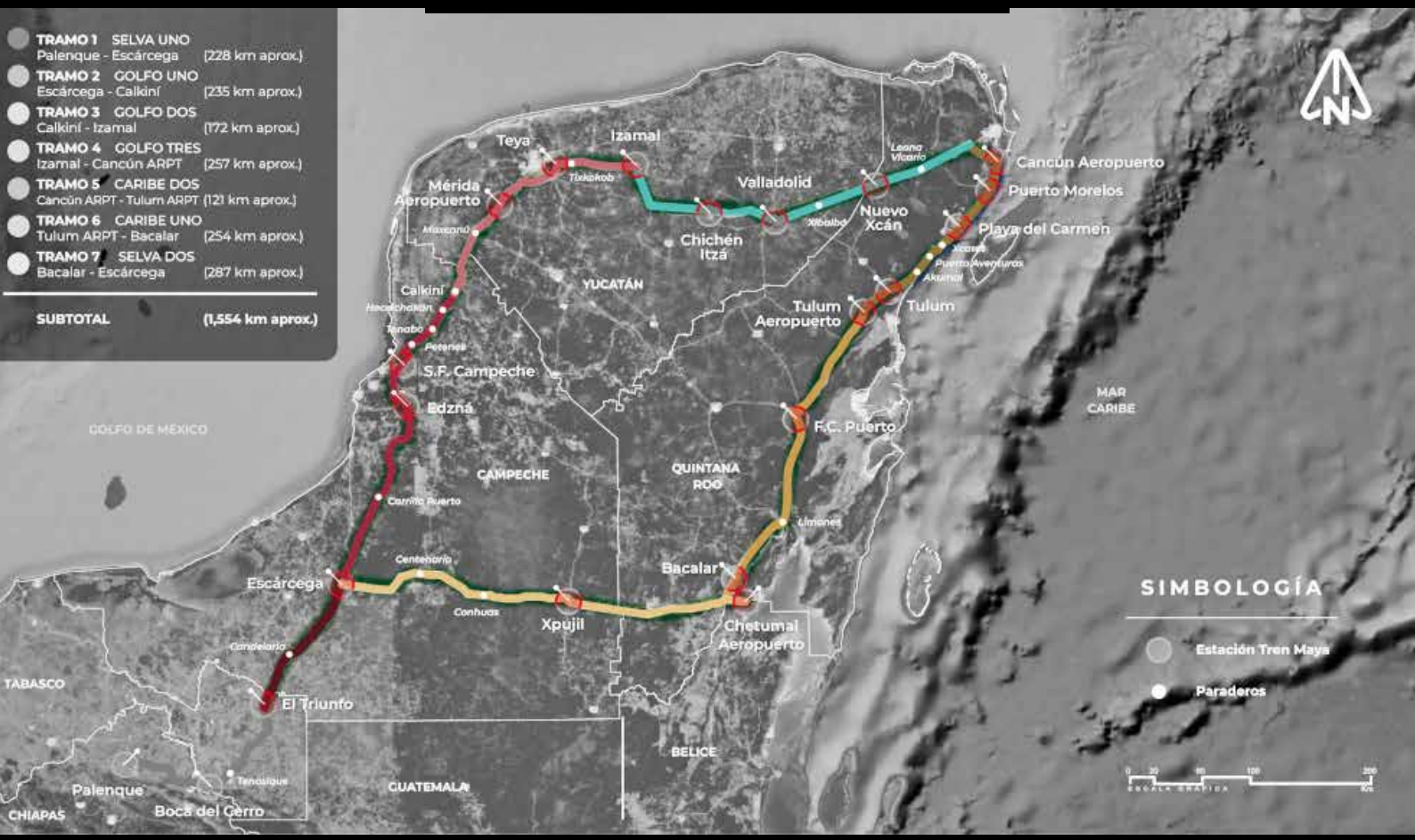

EXPROPIACIÓN A HOTELEROS

Puf! De un plumazo, el Gobierno Federal estableció expropiar 2.4 millones de m2 de tierras particulares para abrirle paso al Tren Maya.

La expropiación fue precisada en el Diario Oficial de la Federación (DOF) con fecha 17/01/2022, y con la DECLARATORIA de Causa de Utilidad Pública relativa a 2'410,107.72 m2 de propiedad privada, ubicados en los municipios de Benito Juárez, Solidaridad y Puerto Morelos, en el Estado de Quintana Roo, que serán destinados para la construcción de obras de infraestructura pública relacionadas con el Proyecto Tren Maya.

"Que conforme al artículo 27 de la Constitución Política de los Estados Unidos Mexicanos, la propiedad de las tierras y aguas comprendidas dentro de los límites del territorio nacional corresponde originariamente a la Nación, la cual ha tenido y tiene el derecho de transmitir el dominio de ellas a los particulares, constituyendo la propiedad privada y que las expropiaciones sólo podrán hacerse por causa de utilidad pública y mediante indemnización", se ha escrito.

Esta expropiación impactará a 198 inmuebles privados en los que se podrá proceder sin previo aviso.

Vicente Madrigal, de Atelier de Hoteles.

ATELIER, THE BEST OF MX

ATELIER Playa Mujeres "All Suites Luxury Resort" fue elegido como uno de los "5 Mejores Resorts de México", de acuerdo con la valoración que, anualmente, realiza la prestigiosa plataforma de viajes KAYAK.

"ATELIER Playa Mujeres obtuvo una puntuación de 91.4% otorgada x huéspedes que prefirieron nuestros servicios para disfrutar una experiencia única. RECONOCIMIENTO COMO ESTE SON EL RESULTADO DEL ESFUERZO Y DEDICACIÓN DE UN MARAVILLOSO EQUIPO DE ARTELEROS, DISPUESTOS A BRINDAR EXCELENCIA EN EL SERVICIO", comentó Vicente Madrigal, Director Comercial de ADH - ATELIER de Hoteles.

ATELIER Playa Mujeres es el ganador del puesto 4 en la categoría de "Mejores Resorts" en la Región América Latina".

Michelle Fridman, de Secretaria de Fomento Turístico Yucatán.

ESCALERA NÁUTICA

La Secretaría de Fomento Turístico de Yucatán estableció un CONVENIO INTERESTATAL DE COLABORACIÓN Y COOPERACIÓN EN MATERIA TURÍSTICA para la "Escalera Náutica del Golfo de México", que se conforma x Yucatán, Campeche, Tabasco, Tamaulipas y Veracruz.

Durante la firma del convenio, se dejó claro que el turismo náutico y de cruceros es una oportunidad con mucho que ofrecer tanto a la industria turística nacional como internacional, **en virtud de que México es el país # 1 en visitas de cruceros del mundo.**

"La escalera náutica creará proyectos que deriven en un producto integrador regional náutico, generando las condiciones para que eventualmente, incluso Yucatán pudiera convertirse en un punto de salida para las embarcaciones", señaló Michelle Fridman Hirsch, Secretaria de Fomento Turístico Yucatán.

VIAJA COMO VIVES

La marca Residence Inn by Marriott, introducida al mercado mexicano de la mano de RCD Hotels, inicia 2022 con un claro objetivo: posicionarse dentro de las preferencias de los consumidores nacionales como una opción que responde a las nuevas consideraciones de viajar.

"Nuestra ubicación en 3 de las ciudades + cosmopolitas del país nos ha dado la oportunidad de recibir turistas que viajan por negocios y por placer. De esta forma en Mérida el mix de reservas se distribuye en 60% negocios y 40% placer; y a la inversa en Cancún y Playa del Carmen, donde el 60% de los huéspedes viajan por motivos recreativos y 40% por actividades comerciales", dice su reporte corporativo.

"LA ESTRATEGIA PARA CONTINUAR CON EL POSICIONAMIENTO DE RESIDENCE INN BY MARRIOTT EN MÉXICO SE ENFOCARÁ EN DESTACAR EL CONCEPTO DE LA MARCA: "VIAJA COMO VIVES".donde cada suite es + que una habitación, es un espacio para que los huéspedes se sientan cómodos, ya sea por negocios, en pareja, con amigos o mascotas".

David Quintana, Grupo Xcaret.

ZARPA XCARET XAILING

Xcaret Xailing zarpó para conectar a Cancún con Isla Mujeres a través de ferris, significando una inversión de 50 mdd y la generación de 265 empleos directos e indirectos, de acuerdo con Grupo Xcaret, que debuta en operaciones náuticas.

Esta nueva unidad de negocio del grupo liderado por David Quintana, operará 2 ferris, cada uno con capacidad para 650 pasajeros y tripulaciones certificadas.

"Los rumores eran ciertos, el mar siempre nos ha llamado e innovar es parte de nuestro ADN. **Buscamos convertir el traslado en Ferry en una experiencia única de viaje hacia Isla Mujeres, respetando las tarifas actuales del mercado y con barcos nuevos",** afirma David Quintana, Vicepresidente de Estrategia y Desarrollo de Grupo Xcaret.

Los ferris partirán del Embarcadero Isla Mujeres by Xcaret, ubicado en el km 4.5 de la Zona Hotelera de Cancún, con precios competitivos ($500 BOLETO REDONDO PARA TURISTAS; Y $250 PESOS PARA QUINTANARROENSES).

Julio Gamero, de TAG.

CONEXIÓN MUNDO MAYA

Marcela Toriello, Presidenta de TAG Airlines, y Julio Gamero, CEO de TAG Airlines, **anunciaron la nueva ruta aérea que conectará a ciudad Guatemala con Mérida, con inicio de operaciones en el 1er. trimestre de 2022, con 4 frecuencias semanales.**

Durante 2021, la compañía guatemalteca consolidó su papel como la aerolínea del Mundo Maya, **al iniciar operaciones en México a través de 2 rutas que conectan el país centroamericano con los estados de Quintana Roo y Chiapas,** cuya ocupación fue superior al 90%.

A partir del 1 de diciembre, **TAG AIRLINES TAMBIÉN PUSO EN OPERACIÓN LA RUTA CANCÚN-CIUDAD FLORES, EN LA REGIÓN DEL PETÉN GUATEMALTECO,** la cual enlaza el Caribe Mexicano con la zona arqueológica + emblemática del Mundo Maya: Tikal.

Actualmente opera 27 vuelos diarios en Guatemala, Honduras, El Salvador, Belice y México, con una flota de + de 20 aeronaves.

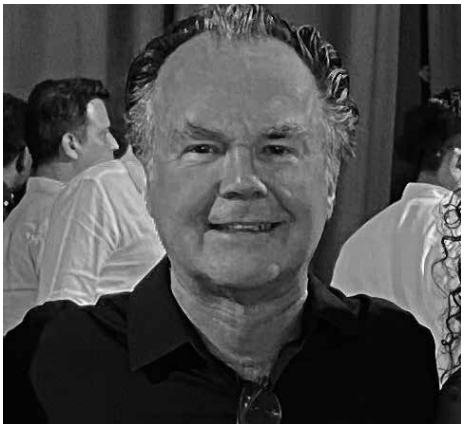

Mark Carney, de GigNet.

GIGNET & PUERTO CANCÚN

GIGNET, LA EMPRESA DE INFRAESTRUCTURA DIGITAL DE FIBRA ÓPTICA DE BANDA ANCHA, **anunció su fortalecimiento en el lujoso complejo residencial náutico golfístico comercial PUERTO CANCÚN dentro de su plan de crecimiento 2022.**

"Estamos proporcionando la mejor banda ancha de alta velocidad en el Caribe mexicano para permitir que residentes y huéspedes de Puerto Cancún tengan conectividad garantizada al 100%, con respuesta de GigNet 24/7 por personal altamente calificado", afirma Mark Carney, OBE, presidente de GigNet México.

Tras su exitoso ingreso vía Shark Towers SLS, Renaissance Cancún Resort and Marina, Allure, Kaanali, Apus, Boreal, Marina Town y el Centro Comercial Puerto Cancún, **GigNet fortalecerá su cobertura residencial y comercial permitiendo acceso al uso simultáneo de la nube y aplicaciones de transmisión de todo tipo de apps** (Zoom, Netflix y Juegos de PlayStation) a una velocidad inigualable x su soporte tecnológico, cuya cobertura abarca desde la zona continental de Isla Mujeres a Tulum.

EL OPTIMISMO DE PFIZER

Primavera, es la estación que considera Albert Bourla, director ejecutivo de la farmacéutica Pfizer, **regresará el mundo a la normalidad tras la pandemia Covid 19 que -casi- lo paralizó x 2 años.**

Y es que la compañía estadounidense no sólo ha creado la vacuna más vendida x su efectividad - de la mano de su homóloga alemana BioNTech SE-, SINO QUE HA TRABAJADO EN OTRAS LÍNEAS: PRUEBAS Y MEDICAMENTOS PARA ADMINISTRAR EN CASA.

Recién presentó la píldora antiviral Paxlovid, **la cual ha demostrado reducir drásticamente las hospitalizaciones y muertes** por Covid-19 en ensayos clínicos.

Así lo afirmó Bourla en una entrevista con Le Figaro, y muchos científicos le hicieron eco al señalar que la menor virulencia de la variante Ómicron y su creciente dominio serían indicadores de que lA PANDEMIA PRONTO PODRÍA PASAR A UNA FASE ENDÉMICA, EN LA QUE LOS PAÍSES APRENDEN A VIVIR CON EL VIRUS, TAL COMO LO HACEN CON LA GRIPE

La compañía estadounidense Pfizer de hecho anunció una nueva vacuna contra Covid-19, diseñada especialmente para la variante Ómicron, la cual saldrá al mercado para marzo de este año, de acuerdo con Albert Bourla, director ejecutivo de la farmacéutica.

Sin embargo, Bourla advirtió que eso no significa que el nuevo coronavirus desaparecerá, ni de echar en saco roto todas las prácticas para evitar su propagación.

POR LILIANA GONZÁLEZ

DETOX GUADALUPE-REYES

POR FIN SE ACABÓ EL MARATÓN GUADALUPE-REYES, y en ocasiones los excesos propios de esta temporada propician la aparición de unos kilitos de más, por lo que ahora es el mejor momento para empezar a hacer cambios de año nuevo a nuestro estilo de vida que permitan mantenernos saludables y sin estrés.

LLEGÓ EL MOMENTO DEL DETOX, y nada mejor que iniciarlo con la ingesta de agua natural, mucha, y las bebidas calientes como los tés de frutas y hierbas también son ideales.

A INCLUIR EN NUESTRA DIETA HABITUAL VEGETALES, EN TODO TIPO DE ENSALADAS: LECHUGAS, ESPINACAS, JITOMATES, ZANAHORIAS, EJOTES, CHÍCHAROS. **Indispensable combinar las leguminosas, como el arroz con frijoles, hacen la proteína vegetal perfecta.**

Olvidarnos por un tiempo de las harinas refinadas; el azúcar y la sal deberán guardarse durante TU PLAN DE DESINTOXICACIÓN, ASÍ QUE OLVÍDATE DE INCLUIR GALLETAS, TORTILLAS DE HARINA, FRITURAS, PAN DULCE Y PASTELES.

Y obvio no olvides tu rutina de ejercicio diario. Iniciemos un plan alimenticio acorde para tener salud.

CHAMPAGNE
TAITTINGER
Reims
TAITTINGER
CHAMPAGNE
TAITTINGER
L'INSTANT
TAITTINGER
#THEINSTANTWHEN
FAMILY SPIRIT

Mark Whitwell nos anima a aceptar el reto de dedicarnos diariamente unos minutos para conectar con la intimidad de nuestro cuerpo por medio de nuestra práctica personal. “ Yoga es intimidad con la vida misma, con esa fuerza vital que eres tú”...

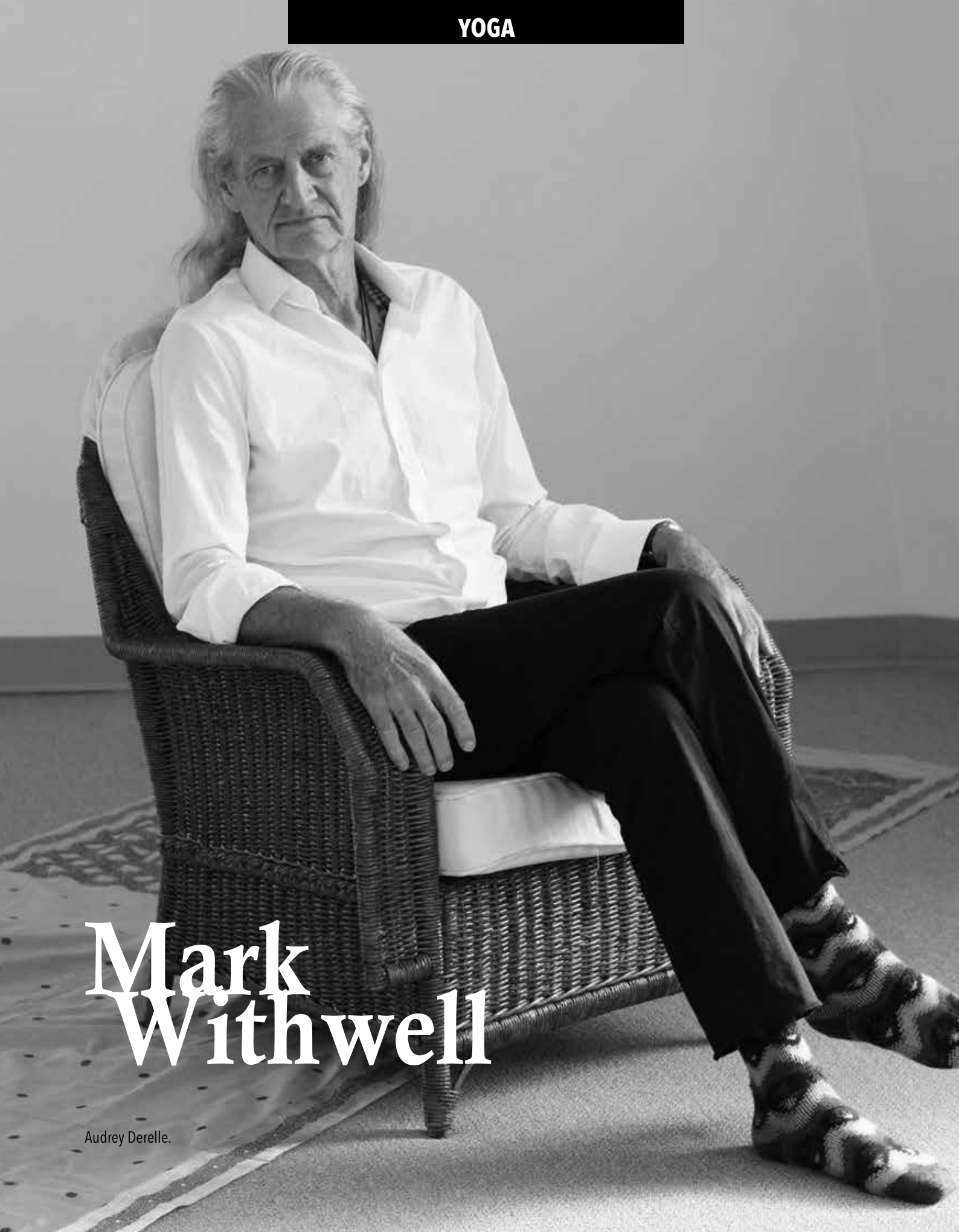

Mark Withwell

Audrey Derelle.

POR MARK WISTHWELL

¿UNA NUEVA RESOLUCIÓN DE AÑO NUEVO?

"Hacer mi práctica personal, Mí Yoga, en casa, todos los días".

Seamos claros, no hablo de una gimnasia física o mental, sino de tu intimidad directa con la vida tal como es. TU Yoga lleva al cuerpo y la mente a su estado natural. **Tu Yoga es el abrazo de la Realidad, una fuerza que nutre y se renueva como una fuente de vida total. Esa fuerza vital eres tú.**

"LA COMERCIALIZACIÓN SALVAJE DEL YOGA" HA DESANIMADO A MUCHOS YA; moda, superficialidad, fitness, competencia, lesiones. **Es hora de tomar distancia discretamente de la histeria de aquellos estudios de yoga que han perdido su alma por los negocios y de alentar a las personas a cultivar su simple práctica personal.** Tal vez, diez pacíficos minutos por la mañana, o un poco más, cuando el sol entra cálidamente por la ventana.

La práctica personal diaria, adaptada a tus necesidades, es más poderoso que tomar miles de clases en las que imitas los patrones de otros. Con nuestra propia práctica en casa, aprendemos a "impulsar" y a dirigir nuestra conciencia, dirigir nuestra mente y nuestra respiración, volviéndonos capaces de una profunda concentración y presencia. Cuando solo practicamos en clase, es como ir de pasajero en el auto de otro: tal vez sea un muy buen conductor, o tal vez un conductor peligroso; de cualquier manera, no aprendemos a conducir.

Las tradiciones del Yoga tienen una palabra para nuestra propia práctica diaria: sadhana. Mis maestros Krishnamacharya y su hijo Desikachar, tradujeron esto como "aquello que puedes hacer". **Practicamos asanas (posturas) y pranayama (respiración estacionaria), los otros aspectos del Yoga llegan como un regalo de la práctica.**

Yoga es participación en Tu estado natural y hace que todo lo demás sea posible.

¡ASÍ QUE

HAZ TU YOGA 2022!

Mark.

Harry's
GRILL®
PRIME STEAKHOUSE & RAW BAR
GRUPO
ANDERSON'S®
EST. 1963
www.harrys.com.mx | (998) 840 6554 |

FRASES QUE MATAN

"Me tomo este asunto muy en serio. Una simple fiesta en un avión hizo todo este revuelo. Me tomaré un momento para sentarme y volver a pensarlo todo. Especialmente cómo puedo hacer las cosas mejor la próxima vez. Dame un momento para comprender mejor la situación": James Wiiliam Awad (05 Enero 2022; Fiesta en avión canadiense a Cancún).

"Amanecí ronco, hoy en la tarde me haré la prueba de Covid, pero yo creo que es gripe": AMLO (10 Enero 2022)

DECÁLOGO DE MUERTES ANUNCIADAS

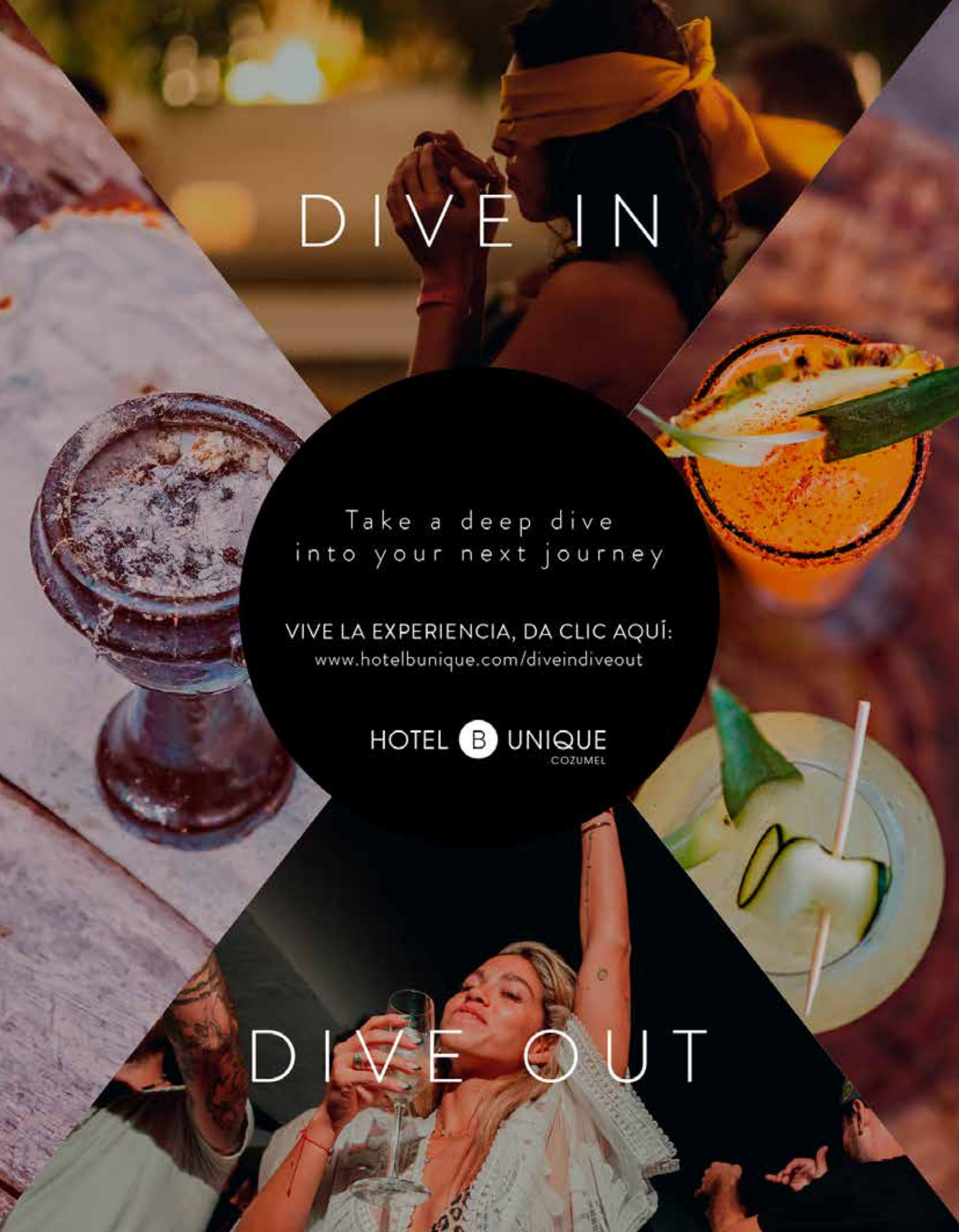
DIVE IN
Take a deep dive
into your next journey
VIVE LA EXPERIENCIA, DA CLIC AQUÍ:
www.hotelbunique.com/diveindiveout
HOTEL B UNIQUE
COZUMEL
DIVE OUT

¡中国新年快!

Está en chino! 中国新年快 Pero así se escribe Año Nuevo, en el sinograma del país asiático, **la festividad tradicional más importante de su calendario ¡A PUNTO DE OCURRIR!**

El próximo martes 1 de febrero de 2022 es cuando dé **inicio el AÑO NUEVO CHINO,** el cual está determinado por el calendario lunar, y debe caer en la primera luna nueva, dentro del periodo entre el 21 de enero y el 20 de febrero.

LAS CELEBRACIONES COMIENZAN EL PRIMER DÍA DEL PRIMER MES LUNAR Y TERMINAN EL DÍA 15, CUANDO SE CELEBRA EL FESTIVAL DE LOS FAROLES.

Durante la celebración **DESTACAN LAS DANZAS DEL DRAGÓN O EL LEÓN PARA AHUYENTAR A MALOS ESPÍRITUS; el obsequio de sobres rojos con dinero**; la entrega de coplas de la "fiesta de la primavera", como también se conoce a la festividad, en los que se escriben aquellos caracteres relacionados con abundancia, felicidad, prosperidad que acompañarán a la familia... ¡中国新年快!

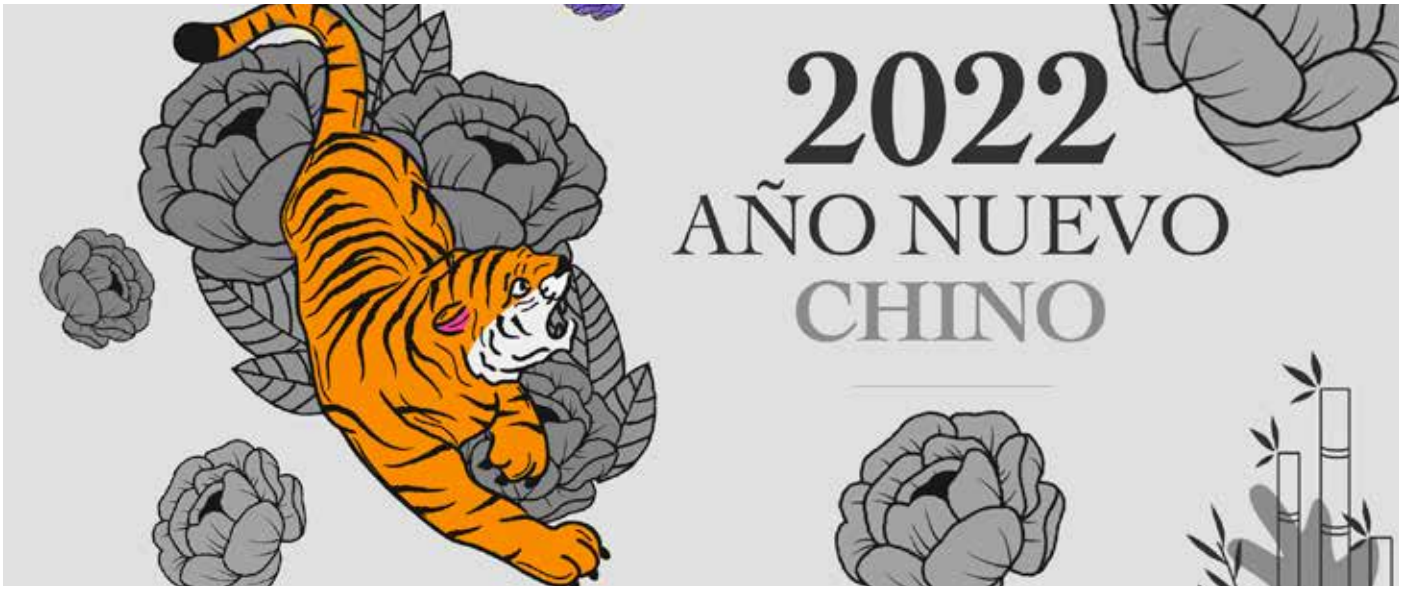

AÑO CHINO DEL TIGRE DE AGUA

De acuerdo con el horóscopo chino, el 2022 SERÁ EL AÑO DEL TIGRE DE AGUA, conocido como la mayor de las bestias en China.

El tigre simboliza la fuerza, el fin de los males y la valentía; incluso dentro de la cultura china este animal **se usa para espantar a la mala suerte.**

En el año del Tigre de Agua **las personas deberán permanecer alineadas con sus valores e intereses para perseverar,** pues habrá periodos un tanto turbios y peligrosos, en lo que este animal intentará enseñarle a la gente el valor de la supervivencia a través de la racionalidad.

Es un buen año para tomar decisiones, manteniendo la prudencia y evitando caer en la impulsividad.

COLORES DE LA SUERTE

Azul cerúleo: libertad, paz, negocios, trabajo.

Agua verde menta: creatividad, curación, nuevo trabajo o lugar para vivir.

Amarillo imperial: organización, clarividencia, adquisición de inmuebles.
Rojo fuego: pasión, amor, relaciones y hasta hijos.

San Valentín

EN EL AMOR, NO TODOS SIGUEN LA MANADA

14 de febrero, fecha por antonomasia para celebrar el AMOR, aquí te revelamos los que se salen del corral.

● SIN REGLA EN EL CALENDARIO
En Gales celebran el Día de los Enamorados el 25 de enero; en Brasil el 12 de junio; en Israel el 30 de julio; en China el 28 de agosto. En Bolivia y Uruguay el 21 de septiembre; y en Egipto el 4 de noviembre.

•QUIRKYALONE DAY
El 14 de febrero no sólo se celebra San Valentín. En 2003 un grupo de feministas de EU decidió instaurar el Día de los Solteros, que prefieren vivir mejor solos que mal acompañados.

•SOLO ELLA
EN JAPÓN son sólo las mujeres las que dan obsequios (chocolates) a sus parejas el 14 de febrero (fiesta Tanabata).

•ENCUESTAS
El 25% de los hombres se siente obligado a hacer un regalo para San Valentín. El 50% de los hombres preferiría no recibir ningún regalo. El 80% de las mujeres sí lo desea.

•HACEN SU "AGOSTO"
La venta de preservativos aumenta un 30% el Día de San Valentín y marzo es el mes en el que se venden más tests de embarazo.

•FOREVER ALONE
La App Gazza Talk ha resultado la + exitosa para solteros desesperados en Corea del Sur. Ésta les provee de ¡una pareja virtual! Según su creador, el número de descargas x la fecha de los enamorados supera ya los 4 millones (+-10% de la población del país).

•LOS + CURSIS
En Croata cada 14 de febrero los enamorados se regalan bizcochos enormes con forma de corazón y éste incluye un espejo en la parte superior. En él aparece redactado: "Te regalo mi corazón, mira quién está dentro de él"...

POR ÓSCAR B. DE OTÁLORA Y YOLANDA VEIGA.

BÉSAME MUCHO

El primer beso entre humanos es del año 1500 antes de Cristo y se supone que tuvo lugar en los templos de Khajuraho y Konarak, en India.

•Las primeras evidencias sobre el origen del beso, las encontramos hace más de 4.000 años en el los antiguos pueblos semíticos. Era un saludo habitual entre iguales: en la mejilla para la amistad, en la mano para expresar sometimiento, y en la boca para expresar devoción

•Con un beso se mueven 36 músculos y se consumen al menos 12 calorías.

•Un beso acelera el ritmo cardíaco de 60 a 100 latidos por minuto.

•TSNR son las siglas de la Tensión Sexual No Resuelta. Este eterno aplazamiento del beso entre una pareja.

•El 'Kamasutra' distingue hasta 30 tipos de besos diferentes.

•Una pareja de Tailandia, de 44 y 33 años, tiene el récord del beso más largo del mundo: 58 horas 35 minutos 58 segundos.

•"El beso"'de Rodin está considerada una de las obras que mejor representa la pasión. Está inspirada en dos amantes asesinados por el marido de ella, una historia de la Divina Comedia de Dante.

DINA BARRERA

JUEGO DE LLAVES

¡Ya en enero! ¡No lo puedo creer! Así que después de disfrutar todas las series a medias, las películas sobre Navidad y todo el rollo de la familia, he tenido el tiempo de estar sola y hurgar, y así me topé con la serie El Juego de las llaves (por Amazone Prime) y debo decir que esta comedia mexicana con muchos tintes de drama está basada en la vida de millones de parejas con problemas de intimidad impulsados por la monogamia a largo plazo, la autorrealización y el deseo... Oh sí.

Un juego de ocho amigos (4 parejas), que llamados por el aburrimiento y la curiosidad incursionan en el mood "swinger".

Me identifiqué con casi todas las parejas en sus crisis -acompañada y/o sola-, con sus necesidades, con sus deseos, con sus prejuicios. Pero... lo que más, caí en cuenta sobre la transformación del mundo, la gente se está abriendo a un mundo tabú, y no sé si es "efecto de pandemia", pero esa apertura nos llega de manera natural en la pantalla chica con una libertad como nunca antes.

Y mi reflexión es que, no se trata de meternos a los juegos por lo que dictan las tendencias, sino a valorar lo que ponemos en juego: riesgos, repercusiones... ¿Realmente estamos preparados?

¡Lo que sí es importante es NUNCA arrepentirte de tus decisiones, sino aprender de los juegos de la vida!

RICARDO MUÑOZ ZURITA

Foto: Hile Lozano

COMER CON LAS MANOS

"Nuestros sentidos y lo que comemos van muy de la mano"... es lo que afirma la psicobiología Margarita Martí, quien explica que «EL OLFATO, EL GUSTO, LA VISTA Y EL TACTO SON LOS ENCARGADOS DE QUE NOS ENTRE EL APETITO». Y lo creemos.

Es verdad que comemos con los ojos, y es que con la vista anticipamos perfectamente lo que vamos a comer... ¡en todos los sentidos!, pero también la vista es engañosa, como diría mi abuela, "de noche, cualquier gato es pardo"...

ES, DEFINITIVAMENTE, CON EL SENTIDO DEL TACTO LO QUE NOS DA INFORMACIÓN MUY PODEROSA SOBRE LO QUE NOS VAMOS A COMER.

No es fortuito que en muchas culturas, el comer con las manos tenga importantes significados, aunque para los ojos de Occidente sea primitivo.

Por ejemplo, **en la India comer con las manos es un símbolo de amor por sus alimentos.** En Etiopía es un ritual culinario que se conoce como gursha, el cual consiste en compartir platillos -como en Tajikistan-, e incluso el alimentarse uno al otro.

Por su parte, Marruecos y Malasia, países musulmanes, el acto de comer con las manos es una tradición honorable que acerca a las personas a Dios.

MÉXICO NO QUEDA EXENTO. SU AMPLIA GASTRONOMÍA POPULAR NOS PERMITE COMER CON LAS MANOS TODA LA GARNACHERÍA (TACOS, QUESADILLAS, GORDITAS, TORTAS, SOPES, TLACOYOS).

Y en la cultura ayurvédica, al comer con las manos se forma un mudra que, según esta tradición, hará que se digieran mejor los alimentos, pues en las manos se concentran las divinidades, y en la extensión de cada dedo los cinco elementos.

Hablando al chile, el comer con las manos nos permite saborear y disfrutar más apetitosamente cualquier tipo de comida. Así sea.

DATO:

En la época Medieval era común comer con las manos. Para limpiarse, existían platos hondos con pétalos de rosa.

Oveja Negra
Por un consumo responsable
@vinosovejanegra
happy
Valentine's
Day
Oveja
Negra
ESTATE BOTTLED
Maule Valley
SYRAH - CARIGNAN
ROSÉ
RESERVA
WINE OF CHILE

MARIANA OREA

SABOR RIVIERA MAYA

Las historias qué contar en la gastronomía no sólo deben involucrar a **celebrites chefs y exitosas marcas, también a emprendedores que buscan generar una cultura alrededor de ésta, y una de ellas es EDNA VEGA.**

Procedente de Acapulco, Edna se afinca en la Riviera Maya desde 2003, y por una década llevó las Relaciones Públicas de Mayakobá, donde aprende la cultura de la sostenibilidad y la sustentabilidad.

En solitario, **se nutre del misticismo maya, de su esencia, que ha transformado de manera radical su visión y misión dentro de la gastronomía,** de donde se desprende el Festival Sabor Riviera Maya.

Éste es una plataforma educativa con una serie de actividades, concursos y talleres para aprovechar y potenciar los productos endémicos, **concientizar sobre la responsabilidad y sustentabilidad alimentaria y emplear técnicas para el "cero desperdicio" .**

Este festival es inclusivo para las comunidades mayas, estudiantes, productores y chefs en su afán de fomentar la sustentabilidad y **proyectar la identidad de la gastronomía tradicional mexicana para preservar sus usos y costumbres, y contribuir a la salud del planeta.**

Por el momento, EDNA cocina la 3a. Edición para noviembre por venir. Una invitación abierta para ¡descubrir el misticismo Maya y sus sabores! **YUMMY YUMMY YUMMY!**

Edna Vega.

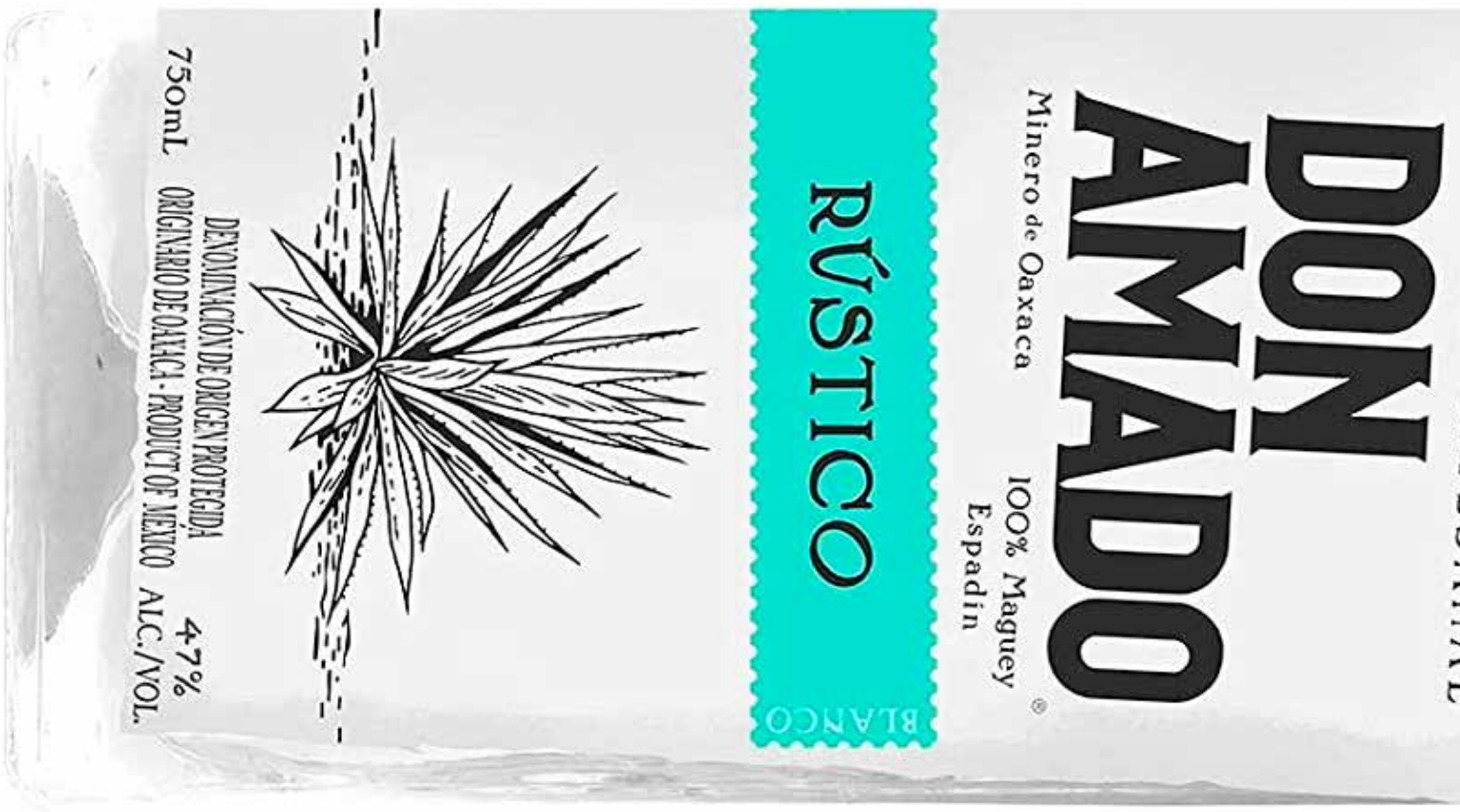

DON AMADO RÚSTICO

Dicen que **el MEZCAL se toma ¡a besos!... "para irle tomando cariño".** .. Y así recomendamos hacerlo con DON AMADO, cuyo primer beso nos prepara para despertar todos los sentidos...

DEL MAESTRO MEZCALERO HERMANOS ARELLANES, éste procede de Oaxaca, elaborado a base de la variedad de maguey Espadín, cuyo cocimiento tiene lugar en horno cónico con madera de guamichil y mezquite.

La influencia del barro minero prevalece en la nariz con toques aromáticos a madera, ceniza, y los ahumados provienen de nueces trituradas, maíz tostado y especias. En el paladar un brillante y cítrico agave espadín está bastante bien equilibrado contra las notas de caramelo, flores blancas y hierbas frescas.

Lo interesante de DON AMADO es que a pesar de su generosidad alcohólica (47%), *es tan sutil, tan suave, que como los buenos besos...* **"te deja un buen sabor de boca"...**

$ 1,050

LA CASTELLANA

IN MEMORIAM A ÓSCAR CADENA,
¡mezcalero de corazón!

VIDEO CATAS
www.laovejanegra.mx

MAURO AMATI
Sommelier

"No soy mezcalero, pero encuentro en DON AMADO, un mezcal aromáticamente hablando muy elegante, y en boca muy balanceado con poca acidez, y la verdad te deja un buen sabor. Muy rico, digno para despedir a nuestro gran amigo Oscar"....

MAJO CADENA
Comunicóloga

"Es un espadín, con sabor muy suave y con una etiqueta interesante. Don Amado, en honor en esta cata a mi padre, Óscar Cadena, un personaje muy amado en todos los planos"...

FEDE LÓPEZ
Chef

"Es un maravilloso mezcalito espadín bastante bastante rico, con una nota muy balanceada de cítricos, pocos ahumados, muy ligero en boca. Y lo + interesante es que si no te gusta el mezcal, lo vas a AMAR. Un brindis a mi querido amigo, Óscar, donde quiera que estés"...

JACKIE JIMÉNEZ
Sommelier

"DON AMADO lo recomendaría disfrutar con la gastronomía mexicana, empezando con la oaxaqueño, con unas tlayudas, con un mole negro o con unos gusanos de maguey... Y así como descubrí esta bebida muy nuestra, brindo por descubrir al gran comunicador de la TV en estas catas a lo largo de 9 años, ¡Salud!"...

EL CIELO, LA
MÁS PREMIADA
M.
Inspiración Merché
VINO TINTO
2018
BAJA CALIFORNIA, MÉXICO

PLEIADES
BLANC DE BLANCS
2020
El Cielo
VALLE DE GUADALUPE
12% Alc. Vol.
BAJA CALIFORNIA
Cont. Neto:750 ml

Por 5o. año consecutivo **BAJA CALIFORNIA LIDERA LA V EDICIÓN DEL MÉXICO SELECTION BY CONCOURS MONDIAL DE BRUXELLES, Y VINÍCOLA EL CIELO ES LA + PREMIADA, CON 7 PRESEAS.**

Este certamen reconoce a las mejores etiquetas disponibles en el mercado a través de catas a ciegas x jueces de diferentes nacionalidades que **otorgan medallas de plata, oro y gran oro a vinos y destilados de 16 estados productores.**

La Vinícola El Cielo fue la única con 2 Gran Medalla de Oro, para Procyon 2015 y Caipirinha 2017, y con 5 codiciadas medallas.

Medalla de Oro para Capricornius 2019, Galileo 2018 y Centaurus 2018.

Medalla de Plata para Pleiades 2020 e Inspiración Merché 2018.

Visite: www.vinoselcielo.com

Hard Rock HOTEL

VALLARTA

AN ALL-INCLUSIVE EXPERIENCE

VALLARTA HARD. PAUSA HARD.

La tranquilidad y un cambio de escenario están a la vuelta de la esquina en Hard Rock Hotel Vallarta. Con espectaculares piscinas, experiencias de spa únicas, nuestro exclusivo Hard Roxity Kids Club y gastronomía de clase mundial para deleitar tu paladar.

Visita **HRHVALLARTA.COM** o Contacta a tu agente de viajes

SÍNTESIS ECONÓMICA

INFLACIÓN

De acuerdo a Trading Economics, la economía mexicana es la quinta con mayores alzas de precios en el mundo con una inflación del 7.37%, superada solamente por Argentina (52.1%, Turquía (21.3%, Brasil (10.7%) y Rusia (8.4%9.

SCJN

La Suprema Corte de Justicia de la Nación (SCJN) admitió a trámite la controversia constitucional interpuesta por el INAI (Instituto Nacional de Acceso a la Información) contra el acuerdo presidencial sobre megaproyectos de infraestructura, aunque sólo para efectos de que la información de los megaproyectos no sea clasificada de seguridad nacional.

BANCOMEX

Dentro de un contexto de alta inflación nacional e internacional, el Banco de México tomó la decisión de incrementar su tasa base en 50 puntos, quedando en 5.5%. Fue el quinto incremento de 2021. Tras el anuncio, el peso, que cotizaba en $20.93 por dólar, recuperó 12 centavos.

AEROMÉXICO

Al anunciarse que un tercero hará una oferta pública de adquisición de las acciones de Aeroméxico, las acciones de la aerolínea pierden 52% de su valor, lo cual significa una pérdida de $1,212 millones de pesos en su valor de mercado.

EMPLEO INFORMAL

Según INEGI, en 2020 el 55.2% de la población económicamente activa ocupada trabajó dentro de la economía informal, misma que generó solamente el 21.9% del PIB nacional.

RESERVAS

El Banco de México cerró 2021 con una reserva de $202,399 millones de dólares, el máximo registrado en la historia, pero una cantidad ligeramente inferior a la que se registró cuando en el mes de septiembre fueron recibidos los derechos especiales de giro hecha por el Fondo Monetario Internacional (FMI).

www.mktconsultants.com.mx

MARKETING CONSULTANTS

SÍNTESIS ECONÓMICA

PETRÓLEO

Reportes en Sudáfrica de que los casos de Covid-19 de la variante ómicron solamente han causado infecciones leves llevaron a repuntar los precios del petróleo por encima de los $70 dólares por barril.

TRATADO COMERCIAL

El Senado de Estados Unidos rechazó el plan de subsidios a la compra de autos eléctricos propuesto por la administración Biden y que ponía en riesgo el tratado de libre comercio de América del Norte, México y Canadá.

ECONOMÍA

Según datos del Banco Mundial, en 2021 la economía mexicana salió de las 15 más grandes del mundo al generarse un PIB de $1.04 billones de dólares, cifra inferior a los $1.17 billones de dólares generados en 2015. En este lapso, la economía de Indonesia pasó de $680,000 millones de dólares a $1.09 billones de dólares. México ocupa ahora el puesto 16 entre las economías mundiales.

FED

La Reserva Federal de Estados Unidos (Fed) anunció que pondrá fin a las medidas de estímulo a la economía que tomó durante la pandemia y en marzo de 2022 cesará la compra de bonos de deuda, además de que prevé hacer tres incrementos de su tasa de interés de 25 puntos cada uno a lo largo del año.

MIGRANTES

Según la Organización Internacional de Migrantes, India es el país con una mayor población emigrante con 18 millones de personas y el primer receptor de divisas, con $83,000 millones de dólares en 2020. China es el segundo país en recepción de divisas por trabajadores emigrantes y México ocupa el tercer puesto.

ÍNDICE DE PRECIOS

El Índice Nacional de Precios al Consumidor (INPC) presentó un avance mensual de 1.14%, el mayor que se presenta desde enero del 2017.
Con esto, la inflación a tasa anual se aceleró de 6.24% en octubre hasta 7.37% en noviembre. Es la mayor tasa de inflación de los últimos 21 años.

www.mktconsultants.com.mx

MARKETING CONSULTANTS

SÍNTESIS ECONÓMICA

SHCP

La Secretaría de Hacienda colocó bonos en dólares en los mercados internacionales por $5,800 millones de dólares, equivalente al 57.3% de su programa de financiamiento externo para 2022. Del dinero recaudado, $600 millones de dólares se usarán pa la recompra anticipada de un bono con vencimiento en octubre de 2023, $1,700 millones de dólares para la recompra de otros bonos con vencimiento en 2025 y 2031 y $3,500 millones de dólares serán usados para cubrir necesidades de financiamiento del gobierno federal.

FINANZAS PÚBLICAS

En 2021 los ingresos por el IVA salvaron a las finanzas públicas, ya que se registró un incremento del 7.7% con relación a 2020 al recaudarse $1,122,264 millones de pesos. Por su parte, la recaudación por concepto del Impuesto Especial Sobre Productos y Servicios (IEPS) fue 21.5% inferior a lo esperado por la secretaría de Hacienda en el presupuesto de ingresos 2021.

GASTO

Según datos del INEGI, la formación bruta de capital fijo (FBKF) - uno de los componentes de la demanda agregada de la economía junto al consumo de los hogares, el gasto de gobierno y el sector externo - cayó 17.8% en el 2020, esto es casi cuatro veces lo que cayó en el 2019 (-4.73 por ciento).

INDICADOR CONFIANZA

Después de tres meses de incremento consecutivos, el indicador de confianza del consumidor elaborado por el INEGI disminuyó en diciembre 1.5 puntos debido a la variante ómicron de la covid-19. Es la mayor caída desde la ocurrida en abril de 2020 al iniciar la pandemia.

BANCOS

En los pasados dos años los bancos en México han cerrado 1,017 sucursales debido a que ya el 47% del total de transacciones se hacen por vía electrónica. Restan 11,809 sucursales, 7.9% menos que hace dos años.

www.mktconsultants.com.mx

MARKETING CONSULTANTS

LA
BUENA BARRA
CANTINA CONTEMPORÁNEA
CANCÚN
IF YOU CARE FOR A SUPERIOR TASTE
Visit us!
*LECHÓN AL ATAÚD
RSVP. (998) 313 4211
www.labuenabarra.mx
GRUPO BARRA
BUENA BARRA
Doble B
GRAN BARRA

SÍNTESIS TURÍSTICA

XCARET

Con una inversión de $50 millones de dólares el 27 de diciembre inició operaciones la naviera Xcaret Xailing dando servicio entre Isla Mujeres y El Embarcadero ubicado en el kilómetro 4.5 de la Zona Hotelera de Cancún.

TREN MAYA

Ante la inconformidad de los hoteleros que tienen sus desarrollos en el tramo Playa del Carmen-Tulum, el gobierno federal enviará a negociar al secretario de gobernación. La nueva propuesta de trazo para el Tren Maya será pasar al oeste la carretera federal 307 para no afectar a los desarrollos hoteleros.

FONATUR

Según Fonatur, el Tren Maya deberá recibir un subsidio anual para su operación del orden de $4 mil millones de pesos anuales durante sus primeros cinco años. Posteriormente la operación debe ser autosustentable gracias a los ingresos por turismo, carga y renta de líneas de fibra óptica.

RIVIERA MAYA

Según la Asociación de Hoteles de la Riviera Maya en 2022 se invertirán $477 millones de dólares para la construcción de tres nuevos hoteles (Hilton con $400 millones de dólares, Valentín Imperial $66 millones y El Esplendor by Wynham en Tulum con $11 millones de dólares.

BELICE

El gobierno de Belice anuncia que ante la llegada de la variante ómicron de la Covid-19, sus fronteras terrestres estarán cerradas al menos un mes más.

www.mktconsultants.com.mx

MARKETING CONSULTANTS

SÍNTESIS TURÍSTICA

REACTIVACIÓN

La reactivación de la actividad turística en el mundo se ha visto lastrada por la falta de mano de obra para cubrir las vacantes disponibles, sobre todo en los sectores de hotelería y restaurantes, ya que muchos trabajadores cambiaron de sector de actividad como consecuencia de la crisis. Este problema ha afectado a México, España, Estados Unidos, Reino Unido, Francia, Italia y Portugal.

FITUR

La Feria Turística de Madrid se llevará a cabo como estaba previsto a partir del 19 de enero bajo medidas especiales de seguridad sanitaria dada la situación en España con la nueva ola de Covid-19.

CRUCEROS

Autoridades sanitarias de EUA han detectado alrededor de 5 mil casos de contagio de Covid-19 en cruceros, por lo que han conminado a no viajar a personas susceptibles de presentar casos graves, aún en personas vacunadas y con refuerzo.

ESPAÑA

A partir de febrero para entrar a España los turistas cuya fecha de vacunación exceda los 270 días deberán mostrar que han recibido una dosis de refuerzo.

AEROMÉXICO

Debido a contagios de pilotos y sobrecargos, Aeroméxico ha suspendido alrededor de 00 vuelos entre el 5 y 9 de enero por falta de tripulaciones para operarlos.

AVIACIÓN

Según datos de la Agencia Federal de Aviación Civil (AFAC) las aerolíneas mexicanas mueven solamente el 28.6% del tráfico de pasajeros entre México y Estados Unidos. Se espera que México pierda un 5% de su participación debido al descenso a la categoría 2 en seguridad aeronáutica impuesta por el gobierno de Estados Unidos desde mayo de 2021 y que se espera se prolongue al menos durante todo el primer semestre de 2022

www.mktconsultants.com.mx

MARKETING CONSULTANTS

SÍNTESIS TURÍSTICA

SECTUR

Según la Secretaría de Turismo para 2022 están programados 190,513 vuelos a México con una oferta de 31,560,000 asientos, un 22.5% más que en 2019. El PIB turístico de México, que en 2019 antes de la crisis sanitaria por el coronavirus representaba un 8,7% del producto interno bruto (PIB), cerrará este 2021 con un 7,1% y en 2022 crecerá para representar un 8,3% del PIB nacional.

COZUMEL

Semarnat autoriza a Grupo Xcaret la construcción de un muelle en Cozumel para dar servicio de transporte entre la isla y las instalaciones del parque Xcaret, con lo cual los visitantes de crucero ya no tendrán que pasar por Playa del Carm

FERRIS

La Comisión Federal de Competencia Económica (Cofece) dictaminó que en las rutas de transporte marítimo de ferris a Isla Mujeres y Cozumel no hay condiciones de competencia económica, por lo cual procederá a la regulación de tarifas y condiciones de servicio.

QUINTANA ROO

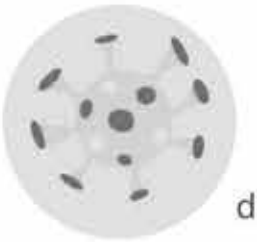

El avance de casos de la variante ómicron de la Covid-19 en Europa y Estados Unidos ha frenado el avance de reservaciones hoteleras para los meses de enero y febrero en Cancún y la Riviera Maya. Ómicron ha diezmado las tripulaciones de los aviones, provocando casi 2 mil cancelaciones de vuelos en el fin de semana navideño.

GPO POSADAS

Grupo Posadas culminó su reestructuración bajo el capítulo 11 de las Ley de Quiebras de Estados Unidos, tras lo cual Standard & Poors elevó su calificación crediticia a B- con perspectiva estable. El grupo emitió notas por $398.6 millones de dólares con vencimiento en 2027, cancelando un monto similar que caducaba en 2022.

www.mktconsultants.com.mx

MARKETING CONSULTANTS

Enrique de la Madrid tiene gran simpatía de diversos sectores, y él una gran obsesión: la construcción de una narrativa para contribuir a una visión de país incluyente, de economía creciente y de justicia, vamos, de un mejor México. ENRIQUE DE LA MADRID suena fuerte para buscar la Silla del Águila en 2024... y lo acepta veladamente.

Entrevista: Mariana Orea

Foto: . Portada: Eric O. Cavazos.

www.laovejanegra.mx
VIDEO-ENTREVISTA COMPLETA

– Enrique, ¿cuándo descubriste que eras OVEJA NEGRA?

¡Hoy! Era bastante ordinario, disciplinado y conforme fui creciendo me fui animando a decir lo que pienso y si eso es diferente a lo que otros piensan, igual y eso me hizo una OVEJA NEGRA.

- Enrique ¿cómo te describes con 3 adjetivos?

Consciente, responsable y optimista.

- ¿Por qué te inclinaste por la vida política? ¿Por la influencia de tu padre, como presidente de la nación?

Bueno, a ver, 2 comentarios. Tengo una fuerte vocación por el servicio público, más que por la política, pero también si sumo casi la mitad de los años, he trabajado en el sector privado, he conocido los 2 mundos. Ambas experiencias me llevan a entender la necesidad de trabajar juntos para que al país le vaya mejor.

- Mucha gente cree que la historia ha sido injusta con tu padre, Miguel de la Madrid, y en ese sentido, tú como líder de opinión ¿has hecho algo por reivindicar el desempeño de tu padre?

Te voy a decir una cosa, así de directa, **si la opinión de mi padre no fuera favorable y positiva, yo no podría haber tenido éxito en el servicio público**. El primer gran activo que tengo, es que se le asocia a mi papá como una persona responsable, honesta y capaz, que le tocó jugar un rol importante en su momento y que salió adelante. Y eso así alguna vez se lo expliqué. Le dije: **"yo estoy aquí, en parte gracias a la generosidad de usted de haberme invitado a trabajar, pero también estoy aquí gracias al buen nombre de mi padre",** por eso es importante cuidar el buen nombre.

- Dentro del servicio público, ¿cuál ha sido tu aprendizaje más fuerte?

CREO QUE HACER UN BUEN EQUIPO, APRENDER A ESCUCHAR, SER ABIERTO, ASUMIR QUE NO SÉ DE ENTRADA DE MUCHAS COSAS.

Yo no llegué siendo un experto en el campo en Financiera Rural; no era experto en comercio exterior cuando llegué a la Bancomext, y tampoco era un experto en turismo cuando llegué a Sectur, sin embargo escuché, estudié y aprendí.

- ¿Cuáles son los obstáculos que viviste dentro de la función pública?

Creo que los obstáculos son el tamaño de los problemas, pero a todos les puedes ir encontrando una serie de acciones que aceleren el resolver muchos de éstos, aunque no tú solo. No se puede disminuir la pobreza o hacer que un país crezca económicamente de la noche a la mañana, pero lo puedes acelerar.

- ¿Cuál crees que ha sido tu contribución en la función pública?

Pues a donde he ido a hacer cosas y avanzar; estuve en 2 bancos de desarrollo, y en ambos crecimos significativamente el crédito y logramos la salud financiera del banco.

-Y ¿en turismo?

Haberme subido y sumado a las acciones del empresariado, a las acciones de los trabajadores, a escuchar, dialogar, y creo que parte de lo que pudo haber hecho mejor es haberle dado más visibilidad, colocándolo en el lugar 6 de los países + visitados del mundo (de acuerdo con la Organización Mundial del Turismo), y haberlo sabido comunicar para atraer inversión.

- Se ha construido una auténtica política pública turística?

Claro que se ha construido. Uno de los casos más exitosos es el turismo. Cancún es un gran ejemplo, es una marca

impresionante, que no existía hace más de 50 años. Había entonces la necesidad de buscar áreas generadoras de divisas, actividades para desarrollar la zona del sur del país, y gracias a políticas públicas como la invención en su momento de Fonatur para desarrollar pueblos turísticos, se construyó Cancún, donde llegan la mitad de los extranjeros que vienen a México, -40 millones de visitantes-.

-¿Qué tiene que hacer México para seguir avanzando?

MÉXICO LE HA PUESTO MUCHO EMPEÑO Y CREO QUE HAY QUE SEGUIR EN ESA LÍNEA PORQUE TENEMOS UNA VOCACIÓN TURÍSTICA. No es suficiente tener un buen producto, debemos invertir en su promoción porque competimos contra el mundo.

-En ese sentido, ¿Cómo ves el desmantelamiento del CPTM?

Esa institución existía desde 1999 para efectos de promoción turística del país y que ésta no se afectara en cada recorte presupuestal. A mi juicio fue una idea muy inteligente. Se creó un impuesto con cargo a cada extranjero que llega a México (25 us actuales). **La desaparición del CPTM nos da una desventaja comparativa con respecto de otros destinos. También en la aplicación de ese impuesto para crear campañas dirigidas, crear negocios con líneas aéreas y hoteles, y contribuir a obras de infraestructura para detonar ciertos municipios turísticamente hablando.**

-El Caribe Mexicano es el principal destino nacional, contribuyendo al PIB, al ingreso de divisas al país y sin embargo nuestros grandes activos están en peligro: arenales, sargazo...

Como titular de Sectur me tocó en mi último año oleadas de sargazo e hicimos lo que pudimos. Reflexionamos sobre la conveniencia de incluir el tema del sargazo como desastre natural para meterlo en el Fondo Nacional de Desastres Naturales (Fonden), **PERO A ALGUIEN SE LE OCURRIÓ MEJOR DESAPARECERLO.** Mismo caso en la pérdida de arenales por efectos de desastres.

-Riegos....

México debería ser uno de los principales promotores de las acciones contra el cambio climático, porque somos uno de los países que más riesgo tienen. Es un hecho que está subiendo el

nivel del mar como resultado del descongelamiento de los polos; si nosotros ofrecemos sol y playa, a este ritmo vamos a ofrecer sol.

-¿Tenemos acciones concretas en el tema?

Lamentablemente en México no todo el mundo lo entiende; estamos muy entretenidos en seguir produciendo a partir del petróleo, **cuando deberíamos movernos lo más rápido posible hacia las energías renovables, al sol, al viento, porque esta es una tendencia mundial que llegó para quedarse y se va a acelerar.** Una de las principales causas del calentamiento de la tierra son las energías fósiles que generan los gases de efecto invernadero; eso así está.

- ¿Qué opinas sobre el desempeño del actual secretario de Sectur, Miguel Torruco, quien fuera otrora uno de los principales detractores del gobierno?

Primero, lo considero un amigo, pero lo que alguna vez dije, si no tienes recursos con los cuales hacer muchas cosas, va a ser muy difícil. Yo tuve un Consejo de Promoción Turística que nos permitía no solamente promover a los destinos, sino hacer frente a las crisis. También tuvimos recursos para hacer obra y declarar pueblos mágicos en algunos estados y municipios. Si tú como funcionario no tienes esos recursos, pues tienes menos posibilidades de incidir en lo que quieres hacer.

- Enrique, has tenido simpatías de unos años para acá en muchos sectores, ¿Tienes interés en participar en las próximas elecciones para la presidencia de México?

Soy optimista pero soy muy realista. En la etapa en la que estoy, es en la narrativa, en contribuir a generar una visión de país donde quepamos todos, incluyente, no excluyente, de concordia, no polarizante; una visión que sea consistente con el mundo en el que vivimos, en una nueva economía, de crecimiento digital, del conocimiento; en eso es en lo que estoy obsesionado.

- Pero, insisto, ¿te gustaría?

A ver, **¿a quién no le gustaría, habiendo sido un servidor público alcanzar la máxima posición para influir positivamente en tu país?**

Me preocupa que en México no nos ponemos de acuerdo en el destino, entonces parece que cualquier camino es bueno, no traemos una visión de país a dónde queremos llegar. Ahora, sí a la gente le gusta esa visión del México que sí puede ser, si todos tuviéramos el reconocimiento de que ese es el camino a hacer, yo también digo esto, **si nos ponemos de acuerdo en el destino, pues lo más probable es que nos pongamos de acuerdo en los caminos.**

Tu definición de poder...

ESTUVE EN ESE ESCENARIO, NO YO, SINO CON MI PADRE COMO PRESIDENTE DEL PAÍS, Y QUIEN ME COMPARTÍA QUE EL PODER SOLAMENTE ES IMPORTANTE SI SIRVE PARA TRANSFORMAR PARA BIEN UNA SOCIEDAD, **si sirve para darle un impulso, a mi juicio, para construir de lo bueno del pasado, entendiendo el futuro y proyectarnos para que nos vaya bien y mejor a todos.**

-¿Y del poder mal entendido?

Lo peor de un poder mal entendido, pues es no poder, no poder disminuir la pobreza, no poder contribuir a los problemas de salud de tu comunidad, no poder tener un país en paz y con seguridad, no poder tener un rol más importante de México en el mundo.

-Tu manifiesto de país...

Hace como cinco años escribí un libro, "México en la generación del desarrollo; nunca tan cerca como hoy". Parte de mi actitud, quizá más abierto últimamente, es tratar de expresar ese México que sí podemos ser; SÉ QUE SÍ PODEMOS SER UN PAÍS DE CLASES MEDIAS, SÉ QUE SÍ PODEMOS ELIMINAR LA POBREZA EXTREMA, SÉ QUE PODRÍAMOS ACABAR CON EL HAMBRE, QUE POR CIERTO ESTAS IDEAS SON LAS MISMAS DE LOS OBJETIVOS DE DESARROLLO SUSTENTABLE, A LOS QUE MÉXICO SE SUSCRIBIÓ EN 2015.

ENRIQUE DE LA MADRID AL DESNUDO

- Enrique, ¿qué te dejó en lo personal el tema de la pandemia?

Uy, muchas cosas! Lo primero, solidaridad con las personas que perdieron a seres queridos, a los millones de mexicanos que perdieron sus empleos, sus ingresos y que han visto abatido sus niveles de vida.

Y de ahí, la conciencia de que debe ser un mundo mucho más corresponsable, mucho más solidario, mucho más empático, ese es el mundo por el que tenemos que trabajar en las décadas por venir. Otras cosas que nos dejó al mundo fue la aceleración del proceso de digitalización; y que la vida se va en un suspiro y por eso hay que tratar de hacer lo más posible con ésta.

-Otros datos de la pandemia...

El otro dato. Los mexicanos que se enfermaron el último año, solamente el 25% se fueron a atender en instituciones de salud. **La carencia de programas gubernamentales para apoyar a empresas; muchos negocios cerraron a pesar del esfuerzo de muchos empresarios.** Y no es un apoyo mal entendido al empresario, porque empresario también es el dueño de una taquería, en México el 95% de los negocios son micropequeños.

- Enrique, si hubiese una película que describiera tu vida, ¿cuál sería?

Ay no sé, no la he visto, la estamos haciendo...

- ¿Cuál ha sido el dolor más fuerte que has tenido en tu vida?

La pérdida de mis papás.

- ¿Tu miedo?

Tenía miedo personalmente al fracaso, pero ahora me da miedo la inseguridad de mi país, que nuestros hijos no puedan tener un país donde puedan prosperar.

- ¿Tienes algún complejo?

Va a sonar sangrón, pero no soy de complejos.

- ¿Tu frustración?

Ver lo que estoy viendo, pero no lo llamaría frustración, porque me pongo a hacer, a externar mis puntos de vista. Sería muy frustrante no poder hacerlo.

- ¿Tu defecto?

Soy muy discutidor, a veces.

- ¿Qué es lo que más te gusta de tu físico?

De mi físico nada, tengo el que tengo, como dicen por ahí "es lo que hay"... jajaja

-¿Ser güerito te pega en la política?

Algunos me preguntan que si ser güerito es bueno o malo, y genéticamente, está comprobado, a los güeros nos gustan los tacos, nos importa lo mismo que a todo mundo, y como yo no discrimino, a mí tampoco me gustaría que me discriminaran por mi tono de piel, de ojos, de nada.

-¿Te han trasquilado?

Sí, si, y vas aprendiendo, así es la vida humana, pero sí creo que hay mucha más gente bien que mal intencionada.

- ¿Te gustaría trasquilar a alguien?

No, no no no, la verdad no. No necesito trasquilar a nadie.

- ¿Qué palabra te tatuarías en el alma?

Amor.

- ¿Cuál es tu grosería favorita?

No soy de muchas, pero quizá pendejo, cuando cabe mucha tontería en alguien... jajaja

- ¿Cuál es tu palabra favorita?

Empatía, solidaridad, corresponsabilidad.

- ¿Qué odias más?

El odio, considero que es muy mala idea.

- Tus placeres culposos..

De las cosas que he ido aprendiendo es eliminar la culpa... Así que no tengo ningún placer culposo...

- ¿Cuál sería tu vicio público y tu virtud privada?

DEBE SER AL REVÉS, LOS VICIOS DEBEN DE SER PRIVADOS Y LAS VIRTUDES DEBEN SER PÚBLICAS... JAJAJA

- ¿Cómo vives tu sexualidad?

Con mucha discreción y muy íntima.

- Si fuera tu última cena, ¿cuáles platillos elegirías y qué bebidas?

De bebidas serían alcohólicas, ahora si que "la última y nos vamos"... jajaja Empezaría con un buen tequila, y lo acompañaría con una buena cerveza y quizá después un buen vino tinto. Y de platillos pues que fuera vasta, tacos, carne, una buena ensalada...

- Si vieras a Dios, ¿cuál sería tu palabra o frase que le dirías?

¡Gracias!

-¿Qué te gustaría que dijera tu epitafio?

"Dejó un mejor mundo".

- ¿Y cuál sería entonces tu legado?

Crear narrativa para generar condiciones favorables para los mexicanos. México tiene que avanzar a ser un país que reparta mejor, que pague mejor, a una economía que crezca, que demande, pero también a una visión de mucha más justicia, en eso hemos fallado, pero eso se puede corregir sin destruir el país en el camino.

- Y finalmente hoy te declaras OVEJA NEGRA porque…

Por hacer y decir cosas en las que creo, y persistir en el intento...

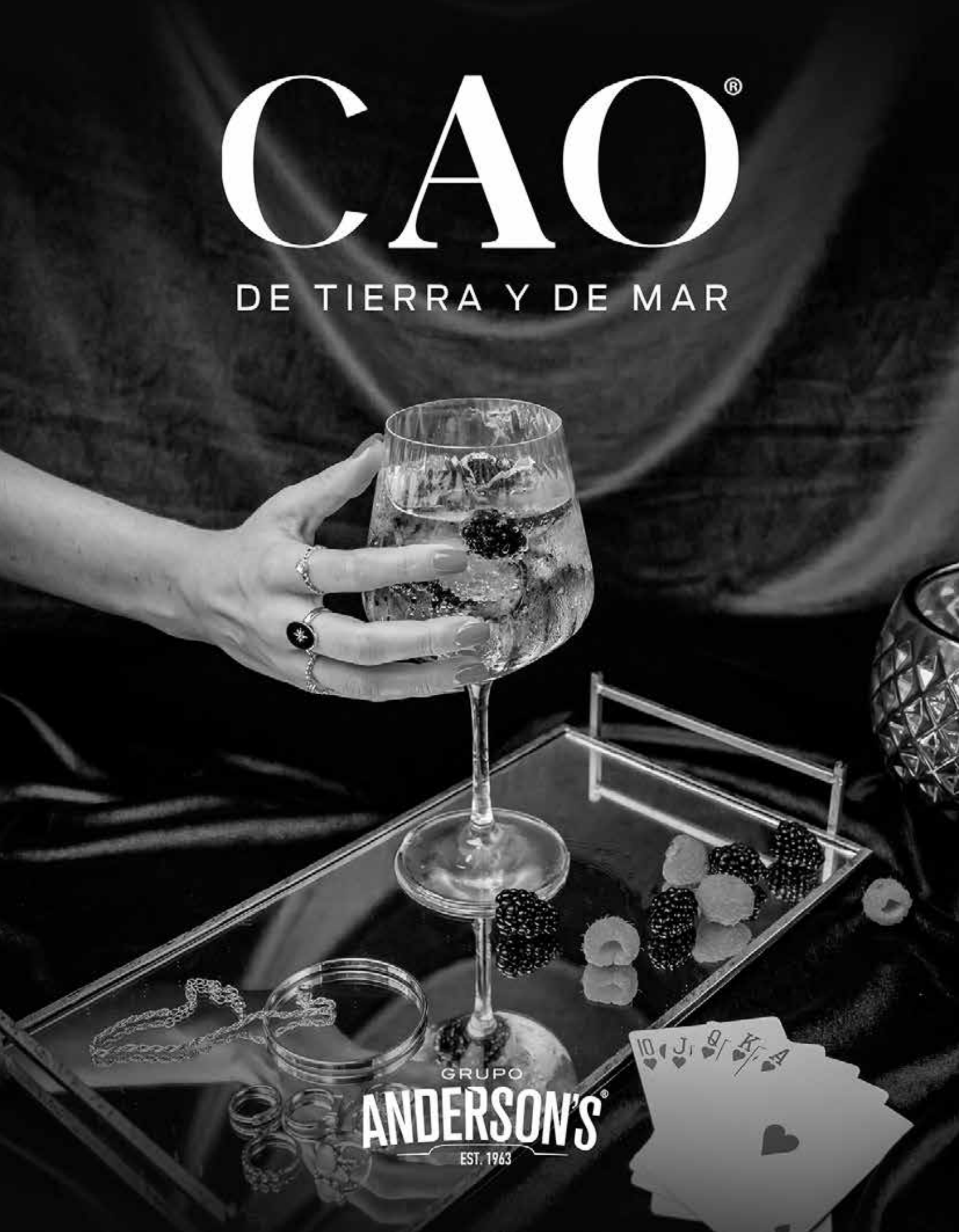
CAO®
DE TIERRA Y DE MAR
GRUPO
ANDERSON'S®
EST. 1963

POR CATRIN EINHORN

PESCA CON FUTURO

COME PESCA es un importante movimiento al que **se ha suscrito Quintana Roo a través del Colectivo Maya, donde participan 30 chefs.**

De acuerdo con este organismo liderado por Citlali Gómez, ESTE MOVIMIENTO SE HA CREADO A FIN DE FOMENTAR LA PESCA Y ACUACULTURA SUSTENTABLES, a través del respeto a las vedas que mantienen saludables a las poblaciones de especies y evitan la sobreexplotación de estas a causa de la demanda.

Para tal efecto, creó la campaña Pesca Con Futuro, donde participan de la mano + más de 100 chefs y académicos, que transmiten el mensaje de sustentabilidad pesquera y acuícola por todo el país, garantizando a la vez una operación del sector justa y responsable **para el beneficio socioeconómico de todos los involucrados.**

AMOR

La palabra amor tiene hasta 14 acepciones distintas en el Diccionario de la Real Academia de la Lengua Española. Ni ésta ¡la entiende!

ETIMOLOGIA DE AMOR

1 .La palabra amor proviene del latín amor, amōris. Se emparenta, de este modo, con el verbo latino amāre, del que derivará nuestro verbo amar.

2 .La más remota raíz de la palabra amor procede del indoeuropeo am-, que significa 'madre', y que también vendría a ser la raíz de palabras como amigo o amistad.

3 .La palabra amor desde su origen se relaciona con un conjunto de conceptos y significados asociados a la idea de querencia.

ELON MUSK

"Mi mayor error es probablemente priorizar el talento por sobre su personalidad. Creo que importa si alguien tiene o no un buen corazón".

"El primer paso es establecer que algo es posible, entonces es probable que ocurra".

"SIEMPRE TENGO OPTIMISMO, PERO SOY REALISTA. NO ES CON LA EXPECTATIVA DE UN GRAN ÉXITO QUE COMENCÉ CON TESLA O SPACEX. SOLAMENTE PENSÉ QUE ERAN LO SUFICIENTE IMPORTANTES PARA HACERLO DE TODAS FORMAS"

"La vida es demasiado corta para rencores a largo plazo".

"Mi mentalidad es la de un samurai. Prefiero cometer seppuku que fallar".

"CREO QUE TENEMOS EL DEBER DE MANTENER UNA LUZ DE CONSCIENCIA PARA ASEGURARNOS QUE ÉSTA SIGA EN EL FUTURO".

"Internet, energía autosustentable y la exploración del espacio; esas son las 3 áreas en donde creo que la humanidad tiene + oportunidad para expandirse como especie".

OVEJA DESCARRIADA

DELFINA GÓMEZ

EN LETRAS CHIQUITAS: Va en la dirección groseramente opuesta. La titular de la SEP poco le importó la caída de la matrícula escolar de 5.2 millones de estudiantes ante la pandemia en el actual ciclo escolar. Hace oídos sordos ante la acusación del INE y el Tribunal Electoral x el desvió de 13 mdp, producto del "diezmo" al salario de miles de trabajadores cuando fue alcaldesa de Texcoco. No es castigada, es premiada con nuevo título: "mujer honesta y digna"... militante 4T.

MALA CONEXIÓN DE INTERNET?

CONTÁCTANOS
TENEMOS LA SOLUCIÓN

GigNet.mx

DERRIBAN *ESTATUA DE AMLO*

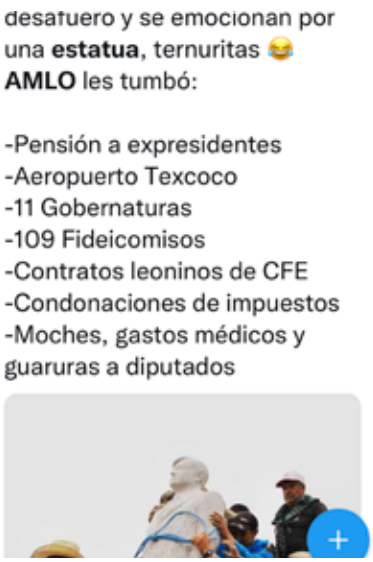

2022 inició con la noticia del derrumbe de la estatua del presidente de México que 72 horas antes develaron en Atlacomulco x orden del alcalde morenista Téllez Monroy.

La escultura, de 1.80 m de altura, fue obra de artistas michoacanos, y tuvo un costo de $50 mil pesos.

La paradoja cibernética: se erigió la figura del presidente en uno de los principales bastiones del priísmo, la cuna de políticos como Enrique Peña Nieto, Alfredo del Mazo, Arturo Montiel o Carlos Hank González.

wander
21.1619° N, 86.85 5° W
BRUNCH
sunset
GOOD VIBES
SATURDAYS • 6PM - 11PM
EPIC CULINARY EXPERIENCE · LIVE DJ
SIGNATURE COCKTAILS OPEN BAR · PARKING
$800.00 MXN
PREVENTA
$900.00 MXN
DÍA DEL EVENTO
canopy™
CANCUN
LA ISLA
Precios reflejados enpesos mexicanos con el 16% de I.V.A, servicio no incluido.
*To choose from our three different Signature Canopy Cocktails unlimited.
Blvd. Kukulcán Km 12.5, Cancún Hotel Zone
@canopycancun @wandercancun

#IT"S A **SLAP IN THE FACE**

"It's a slap in the face to see people putting themselves, putting their fellow citizens, putting airline workers at risk by being completely irresponsible": **Justin Trudeau.**

Fue la declaración del primer ministro de Canadá tras el irresponsable comportamiento de 40 "influencers" canadienses que participaron en una fiesta a bordo de un avión que viajó de Montreal a Cancún, ante la nueva ola de Covid, Omicron y para aquellos que han tratado de mantenerse a salvo durante la pandemia.

Videos del vuelo (30 de diciembre), que fueron compartidos en redes sociales, muestran a **pasajeros sin mascarillas a escasos centímetros de distancia, cantando, bebiendo, bailando e incluso fumando en el pasillo y en los asientos del avión.**

Tras el escándalo que se hizo "viral", 3 aerolíneas canadienses se negaran a regresar a los participantes.

FUERA DEL ABIERTO DE AUSTRALIA

El tenista serbio **Novak Djokovic** SALIÓ DE AUSTRALIA LUEGO DE QUE EL MINISTRO DE INMIGRACIÓN, ALEX HAWKE, REVOCARA POR SEGUNDA VEZ LA VISA DE LA ESTRELLA. ¿El argumento? Su presencia podría generar un **"aumento del sentimiento contra la vacunación e incluso incitar disturbios civiles"** tras conocerse que no se ha vacunado y x comentarios anteriores que expresaban ESCEPTICISMO SOBRE LAS VACUNAS.

NOVAK DJOKOVIC DIJO ESTAR "EXTREMADAMENTE DECEPCIONADO" POR LA DECISIÓN DE LA CORTE, PONIENDO FIN A SU INTENTO DE EXTENDER SU 10 TÍTULO INDIVIDUAL MASCULINO EN EL ABIERTO DE AUSTRALIA.

Las nuevas restricciones sanitarias impedirían a Novak Djokovic competir y defender también su título en el Roland Garros.

sol&luna
STORE

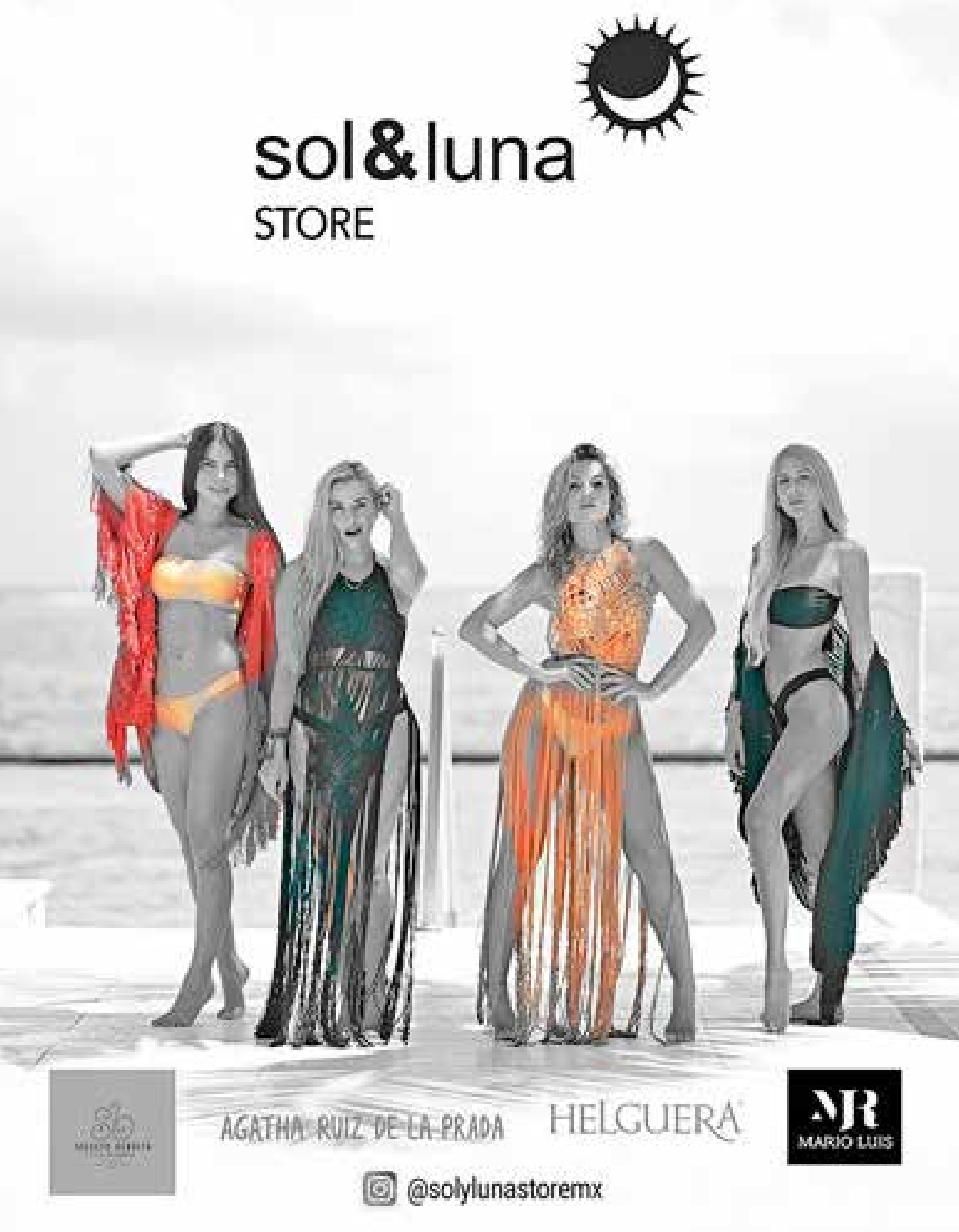

@solylunastoremx

GUSTAVO PUCHETA

METAMORFOSIS – LUXURY EDITION es la Colección Primavera – Verano 2021-2022 del afamado diseñador argentino GUSTAVO PUCHETA.

Apuesta a una amplia paleta de colores vibrantes, texturas y el fuerte protagonismo de la sastrería en las prendas femeninas, cuya mixtura enmarca una fuerte y renovada silueta.

Siempre presentes como en cada pasarela, el volumen y las grandes faldas se desdibujan entre vestidos y esculturas, junto a pailletes y brillos.

Official Shooting
Mexiacana Universal USA 2021

Directora Nacional: @lupjones
Diseño: @puchetag

Foto: @hagamos_click
Makeup: @sebastian.internacional
@sady_make_up_artist
@chris.makeupart
Hairstyle: @sebastian.internacional
Video: @aszpii
Logistica: @lubuffoni
Idea Creativa: @tonyberber_
Social media: @alexiabasurto_
Producción: @tonyberberproduccione

Locación:
Hotel Breathless Cancún Soul.

UN SUEÑO HECHO PROPIEDAD

ÚNICO RESIDENCIAL PREMIUM EN CANCÚN
CON **MÁS DE 40 HECTÁREAS DE LAGOS** DE AGUA DULCE

ALTA PLUSVALÍA ENTREGA INMEDIATA LOTES RESIDENCIALES PREMIUM

FINANCIAMIENTO DIRECTO CERTEZA JURÍDICA 30% DE ENGANCHE

ESCANEA PARA
DESCUBRIR
PARQUE
DEL LAGO

¡GRAN INAUGURACIÓN! FEBRERO 2022

SKATEPARK | CANCHA DE FÚTBOL | RACK PARA KAYAKS | ÁREA DE AJEDREZ
PET PARK | ÁREA PARA BEBÉS | ÁREA DE CONTEMPLACIÓN | Y MUCHAS MÁS

RESIDENCIAL
Lagos del Sol

Somos un desarrollo consolidado de alta plusvalía, con más de 25 amenidades para disfrutar de una gran calidad de vida.

Lotes Residenciales Premium de escrituración y entrega inmediata de 315 m^2 a 1250 m^2.

Atractivos planes de **financiamiento directo** y **meses sin intereses.**

Casa Club con 3 albercas, una de ellas semiolímpica.

*¡Definitivamente el mejor lugar del **Caribe mexicano para vivir!***

¡CONTÁCTANOS,
SERÁ UN PLACER ATENDERTE!

(998) 886 2320
+52 (998) 136 4458
ventas@lagosdelsol.com

residenciallagos www.lagosdelsol.com lagosdelsol

QUINTANA ROO
YA NO ES ESTADO DE HOMBRES

Laura Fernández, del PRD.

Mara Lezama, de Morena.

Atenea Gómez Ricalde, de Isla Mujeres (PAN).

Leslie Hendricks, del PRI.

La clase política quintanarroense está atada de manos... **por ¡mujeres!** Ya no es más un espacio masculino, **Quintana Roo ya no es un Estado de Hombres.**

Siete de las 11 alcaldías las lidera una mujer, y de éstas 4 de mayor poder económico y político. **Ninguna de ellas tiene pasado político, pero sí la valentía de jugársela en ese laberinto de intrigas, poder y pasiones...**

4 DE 7, ESTÁN BAJO LA SOMBRILLA DE MORENA; UNA DEL PARTIDO ALIADO, VERDE ECOLOGISTA, Y 2 POR EL PARTIDO ACCIÓN NACIONAL.

NINGÚN POLÍTICO DE LA VIEJA NI DE LA NUEVA GUARDIA FUE POSTULADO POR ALGÚN PARTIDO PARA PELEAR LA SILLA GRANDE DE Q. ROO.

Morena apuesta por quien encumbró en la alcaldía de Benito Juárez, MARA LEZAMA; el PRI por LESLIE HENDRICKS ; la alianza PRD-PAN por la 2 veces alcaldesa de Puerto Morelos, LAURA FERNÁNDEZ por la bandera entonces ecologista -a la cual renunció- en la "búsqueda de una oportunidad de vida"...

Roberto Palazuelos.

EL NEGRO DEL ARROZ

El DIAMANTE NEGRO, Roberto Palazuelos, **es la única figura masculina en postularse, y de último encontró cobijo en el partido Movimiento Ciudadano.**

Quiere ser GOBERNADOR de QUINTANA ROO, con una clara encomienda: desterrar a quien por años ha tenido a Cancún y a la Riviera Maya como botín.

Sin arraigo, sin pertenencia, sin vergüenza hasta Senador por Quintana Roo fue: EL NIÑO VERDE.

Asegura que no va a dejar que siga moviendo los hilos para gobernar detrás de la fachada de su hermano y partidos aliados de **YA SABEN QUIÉN...**

CoCo BoNgO

BEACH PARTY

THE ULTIMATE BEACH CLUB EXPERIENCE, OVERLOOKING CARIBBEAN SEA

@cocobongobeachparty

Miguel Torruco.

Michelle Fridman.

Atenea Gómez y Ágatha Ruíz de la Prada.

¡CARIBE MX EN **FITUR!**

EL CARIBE MEXICANO pasó lista de presente -y con gran éxito- en FITUR 2022, siendo uno de los espacios + visitados x su apabullante belleza natural, oferta hotelera, conectividad y atractividad! La diseñadora española ÁGATHA RUIZ DE LA PRADA prometió visitar ISLA MUJERES en marzo!

Gaby Cadena, Paulina Camacho y Majo Cadena

Pedro Castelán.

Rico Magaña y Jessica Contreras.

Marilyn Cairo.

Manuel Paredes y Toni Chaves Presidente de la Asociación de Hoteles de Riviera Maya.

Clemen del Tejo y Keren Rios.

Juan José Alvarez, Fanny Jiménez y Jorge Cabrejos.

Jesús Almaguer y Roberto Cintron.

Joaquín Serna y Lili Campos.

Erika Fernández y José Gabriel Gutiérrez.

Jorge Caamaño.

Rodrigo Cevallos y Claudia Sosa.

Carlos Carrillo, Carlos de Córdova y Andrés Aguilar.

Rodrigo, Paty y Tere de la Peña y Manuel Linss.

#VETEALV
(A LA VICENTA, OBVIO)
LA VICENTA
Expertos en la Parrilla
GRUPO
ANDERSON'S
EST. 1963

Carlos Castro y Fernando Moreno.

Jessica Salinas y Jan Krouhan.

Rodrigo Jiménez, Ale Espinoza y Carlos Castro.

Ainhoa García, Jessica Salinas, Fernando Moreno, Jan Krouham y Carlos Castro.

PREMIAN A GRUPO ANDERSON'S

Contando historias detrás de cada sabor, tradición, producto y todo lo que nuestro patrimonio cultural tiene por ofrecer, es como **Grupo Anderson´s, obtuvo una serie de importantes reconocimientos por parte de Taste México.**

EL DISTINTIVO T ES UN PROGRAMA DEDICADO A PROMOVER LA RIQUEZA Y LA DIVERSIDAD DE LA COCINA MEXICANA, bajo estrategias y programas que ponen en alto al gastroturismo en México, impulsan los ingredientes ancestrales y realizan prácticas sustentables.

En esta ocasión, los reconocimientos fueron para Porfirio's, La Vicenta y Macario en la Categoría Producto Regional Mexicano. Harry´s (Acuicultura Responsable y Productos Orgánicos), Ilio's y Nicoletta (Mejor Cocina Internacional), Bak (Sustentabilidad Gastronómica) y Fred´s (Acuicultura Responsable).

Como dato, Grupo Anderson´s cerró el 2021 con la apertura de Illio's y Señor Frog´s Daikiri Bar en Playa del Carmen; Macario y Nicoletta en Tulum y para el 2022, se espera una fuerte expansión en Los Cabos, así como Nicoletta en Cancún, el tercer Señor Frog´s en Cozumel y el primero en Panamá City.

PLACE
JADELLE
HAIR DESIGN

PLACE JADELLE
Av. Bonampak 147 SM 3
Cancún, Quintana Roo, México.
998 884 9928 / 998 884 2748

PLACEJADELLE

WWW.PLACEJADELLE.NET

José Luis Alva y Ricardo Brandani.

Iriana del Rivero y Pepe García.

CATAN VINOS **BOCELLI**

Alex Cavina.

Elena Villarreal y Javier Peralta.

Ana Mari Irabien y Jerome Hanlo.

Chef Federico López.

Cinthia del Rivero, Jimena Lasa y Julio Mena.

Bocelli Family Wines organizó en Luxury Avenue extraordinaria cata de 2 de las etiquetas de la colección vitivinícola del mundialmente reconocido artista Andrea Bocelli, el Prosecco DOC, y el tinto Sangiovese Di Toscana IGT, bajo la conducción de Riccardo Brandani, Embajador de la marca.

Esto, como antesala al histórico concierto que otorgará el mundialmente reconocido tenor el próximo 26 de febrero, en Playa Maroma Beach Club.

Rodolfo González y Leonela Loreto.

Clarissa Manzaneque.

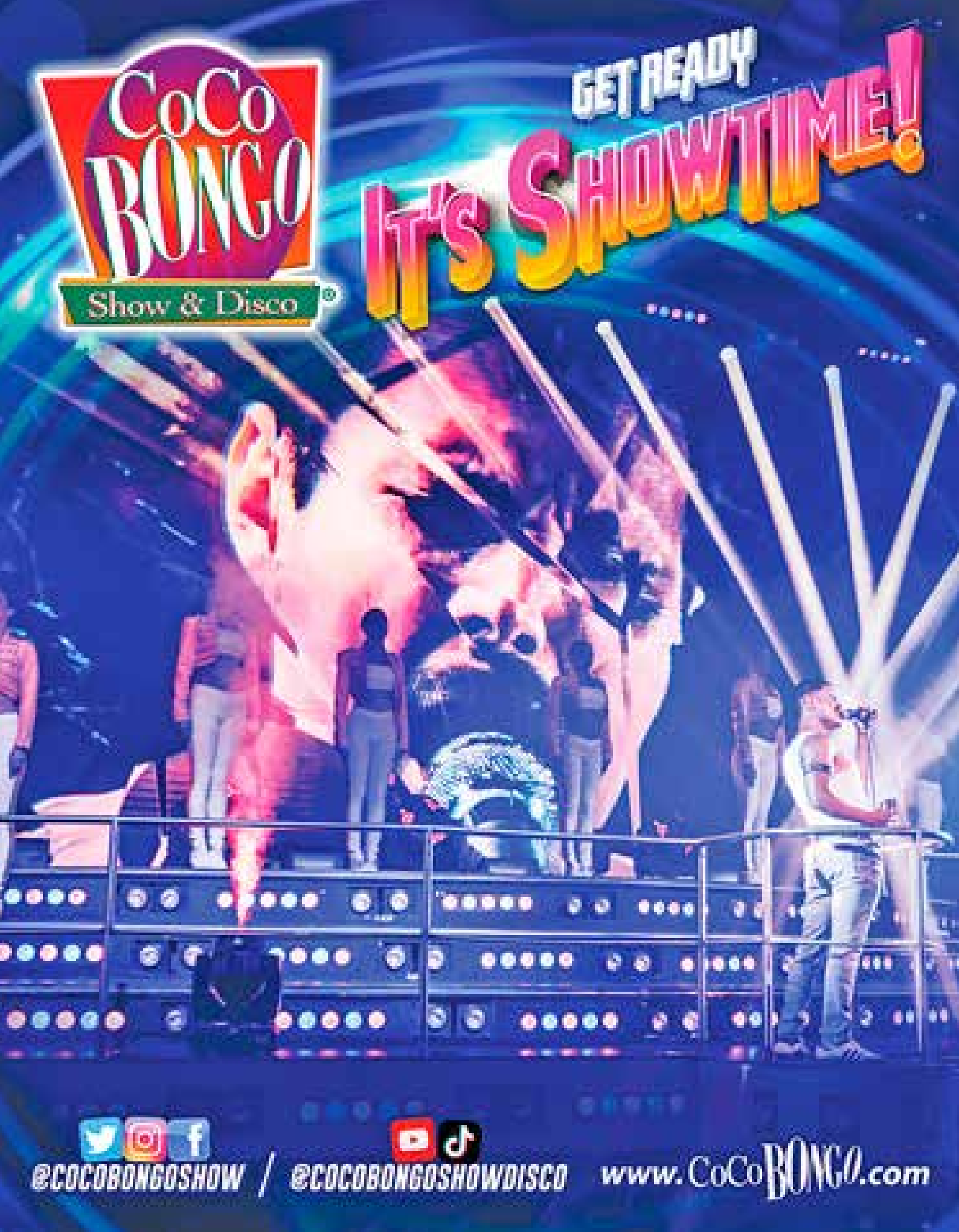
CoCo BONGO
Show & Disco
GET READY
It's SHOWTIME!
@COCOBONGOSHOW / @COCOBONGOSHOWDISCO
www.CoCoBONGO.com

JAGUAR F-PACE 2021

MENSUALIDAD DESDE $21,349.38 MXN*

Durante el mes de noviembre, aprovecha las ofertas inigualables que te ofrece Jaguar. Todo el lujo, diseño e incomparable desempeño de Jaguar están a tu alcance.

5 AÑOS JAGUAR CARE PLAN DE MANTENIMIENTO

5 AÑOS DE MANTENIMIENTO BÁSICO INCLUIDO

Visítanos y solicita tu prueba de manejo.

Jaguar Land Rover Mérida
Prolongación Paseo Montejo No. 300 por calle 1B Colonia Gonzalo Guerrero. C.P. 97118.
T. (999) 948 08 00

jaguarmexico.com.mx

/JaguarCarsMX /JaguarCarsMX /jaguarcarsmx @jaguarcarsmx

***Monsualidad $21,349.38** MXN más IVA. "Datos informativos para el modelo **JAGUAR F-PACE S 2.0 AWD 250 PS** modelo 2021, precio promedio de **$1,510,997.00 MXN** impuestos incluidos. **CAT informativo del 11.5%** sin IVA calculado al 1 de noviembre de 2021 a un **plazo de 60 meses, con enganche del 35%** o **$528,848.00 MXN** y **comisión por apertura del 0%**, con una **tasa anual sin IVA del 10.99%. Producto emitido por BBVA Bancomer S.A, Institución de Banca Multiple, Grupo Financiero BBVA Bancomer Av. Paseo de la Reforma 510, Col. Juárez, CDMX**. Para fines informativos y de comparación. Requiere seguro de vida y daños (necesarios para la contratación del crédito). Aplican restricciones, sujeto a cambios sin previo aviso. Financiamiento sujeto a estudio y aprobación de crédito aplicable únicamente para personas físicas. Vigencia de la promoción hasta el 30 de noviembre de 2021 o agotar existencias. No aplica con otras promociones. Este anuncio es una referencia publicitaria. Las especificaciones de los vehículos pueden variar de acuerdo a las versiones disponibles. Para mayores informes de planes de financiamiento y modalidades de crédito, así como términos y condiciones de esta promoción, consulta en www.jaguarmexico.com.mx o visita a tu distribuidor autorizado JAGUAR más cercano." El plan Jaguar Care es válido durante los primeros 5 años (limitado a 5 mantenimientos básicos) o 70,000 kilómetros para vehículos con motores a gasolina 2 litros turbo cargados o 130,000 kilómetros para vehículos con motores a gasolina V6 y V8 sobrealimentados. Las revisiones deben ser realizadas en intervalo de 1 año o 15,000 kilómetros, lo que ocurra primero, para vehículos con motor a gasolina V6 y V8 sobrealimentados con tolerancia de 1 mes o 1,000 kilómetros entre las revisiones. La no realización de las revisiones dentro de los plazos establecidos por Jaguar así como servicios realizados en concesionarios no autorizados por Jaguar Land Rover México puede llevar a la cancelación del plan denominado Jaguar Care.